Г56 3/169

ДЕСЯТЫЙ ГОДЪ

ДѢЯТЕЛЬНОСТИ

„МАЯКА“

Общества содѣйствія нравственному, умственному и физическому развитію молодыхъ людей.

Надеждинская, домъ 35.
Телеф. 432-81.

С.-ПЕТЕРБУРГЪ.
Типографія Главнаго Управленія Удѣловъ, Моховая, 40.
1911.

Б56 3/162. Б 4/01 531 Д32438 2 дек. 1911 г.

ДЕСЯТЫЙ ГОДЪ ДѢЯТЕЛЬНОСТИ „МАЯКА“

ОБЩЕСТВА СОДѢЙСТВІЯ

нравственному, умственному и физическому развитію молодыхъ людей,

Состоящаго подъ почетнымъ попечительствомъ
ЕГО ВЫСОЧЕСТВА ПРИНЦА
АЛЕКСАНДРА ПЕТРОВИЧА ОЛЬДЕНБУРГСКАГО.

Съ 22 Сентября 1909 г. по 22 Сентября 1910 года.

2205/2

35, Надеждинская, 35.

Телеф. № 432—81.

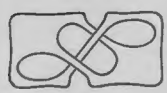

С.-ПЕТЕРБУРГЪ.
Типографія Главнаго Управленія Удѣловъ, Моховая, 40.
1911.

Гос. Историч. Библиотека
НАН Украины
Инвент. № 401219
" 193 г.

Домъ занимаемый Обществомъ „Маякъ".

Почетный Попечитель Общества
Его Высочество
Принцъ Александръ Петровичъ Ольденбургскій.

Почетные члены Общества:

Джемсъ Стоксъ. Графъ П. Ю. Сюзоръ.
Э. Л. Нобель. Пасторъ А. Д. Франсисъ.

СОВѢТЪ «МАЯКА».

Сенаторъ **И. В. Мѣщаниновъ**, Предсѣдатель.

Члены:

Ф. А. Гейлордъ (Гл. Секр. Общ.).
Д-ръ Мед. **А. П. Зельгеймъ**
Ф. М. Корсъ.
И. С. Крючковъ.
Сенат. **В. И. Маркевичъ.**
А. Ф. Масловскій.
Э. Л. Нобель (Казначей).
Князь **А. Д. Оболенскій.**
Князь **П. С. Оболенскій.**
Проф. **С. Ф. Платоновъ.**
Н. А. Рейтлингеръ (Секр. Совѣта).
П. А. Сидоровъ (Вице-Предсѣдат.).
Прот. **І. П. Слободской.**
В. Э. Смитъ.

Главный Секретарь Общества **Ф. А. Гейлордъ.**

Товарищъ Главнаго Секретаря и Директоръ отдѣленія физическаго развитія **Э. Л. Мораллеръ.**

Помощники Главнаго Секретаря: **В. С. Жеребцовъ, В. А. Образцовъ, Я. Г. Турпейненъ.**

Бухгалтеръ **Н. Н. Тюринъ.**

Библіотекари: **А. И. Комаровъ, Н. С. Нелидовъ, Н. А. Откупщиковъ.**

Коммиссіи:

1) Религіозно-нравственныхъ чтеній и бесѣдъ.
Предсѣдатель-протоіерей **І. П. Слободской.**
2) Наблюденія за библіотекой.
Предсѣдатель **И. В. Мѣщаниновъ.**
3) Литературно-научныхъ собраній.
Предсѣдатель **А. Ф. Масловскій.**
4) Лекторская.
Предсѣдатель **С. Ф. Платоновъ.**
5) Собранія преподавателей.
Предсѣдатель **П. А. Сидоровъ.**
6) По устройству концертовъ.
Предсѣдатель **Н. А. Рейтлингеръ.**
7) Музыкальнаго образованія.
Предсѣдатель **Н. И. Казанли.**
8) Финансовая.
Предсѣдатель **Э. Л. Нобель.**
9) Экскурсій.
Предсѣдатель **Я. Г. Турпейненъ.**

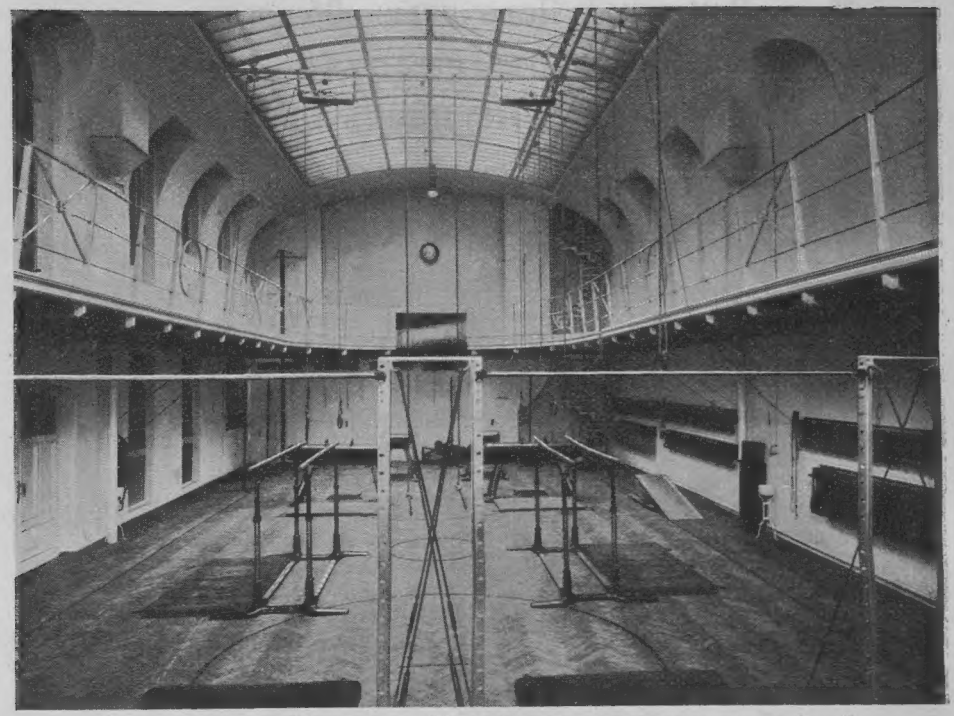

Гимнастическій залъ «Маяка» съ аппаратами общей гимнастики.

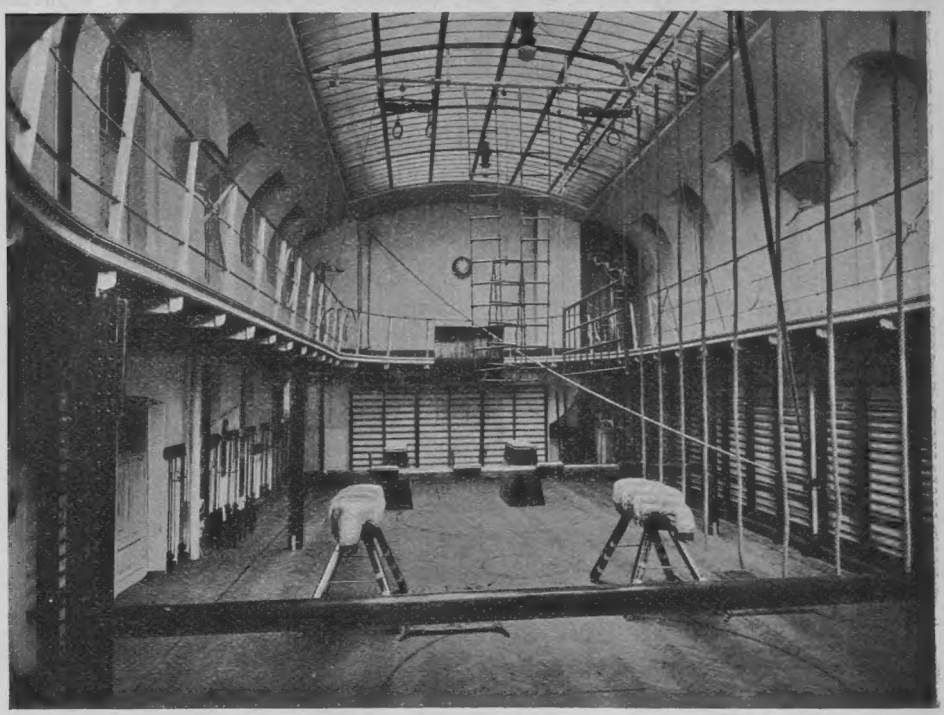

Гимнастическій залъ «Маяка» съ аппаратами шведской гимнастики.

Десятый годъ „Маяка“ не былъ богатъ внѣшними событіями.

Зато самый фактъ вступленія Общества въ одиннадцатый годъ его существованія свидѣтельствуетъ о томъ, что внутренняя жизнь „Маяка“ успѣла вполнѣ окрѣпнуть и войти въ прочную колею.

Сомнѣнія насчетъ примѣнимости къ условіямъ русской жизни новаго, еще небывалаго учрежденія американскаго типа, которыя могли вообще имѣть мѣсто у скептиковъ въ первые годы дѣятельности „Маяка“, должны были къ концу десятаго отчетнаго года уступить мѣсто полной увѣренности въ прочности и обезпеченности его дальнѣйшаго существованія.

Въ отчетномъ году, а именно 4-го декабря 1909 года „Маякъ“ посѣтилъ его почетный попечитель Принцъ Александръ Петровичъ Ольденбургскій, постоянно и неуклонно слѣдящій за жизнью Общества.

Его Высочество изволилъ пробыть въ зданіи „Маяка“ отъ 9 до 12 часовъ вечера, сдѣлавъ подробный осмотръ всего помѣщенія и посѣтивъ всѣ состоявшіеся въ этотъ вечеръ курсы, лекціи и занятія гимнастикой.

Въ гимнастическомъ залѣ Его Высочество присутствовалъ въ продолженіе занятій всего класса В и нѣсколько разъ выражалъ одобреніе по поводу упражненій,

исполняемыхъ этимъ классомъ. Затѣмъ Его Высочество изволилъ присутствовать на занятіяхъ старшей группы англійскаго языка и бесѣдовать съ обучавшимися молодыми людьми по англійски, а послѣ того посѣтилъ классъ хорового пѣнія.

4-го октября 1909 года „Маякъ" въ лицѣ своихъ представителей: Предсѣдателя Общества и Главнаго Секретаря, принималъ участіе въ чествованіи 40-лѣтняго юбилея Ф. А. Витберга, состоящаго въ числѣ его лекторовъ.

8-го ноября былъ устроенъ гимнастическій вечеръ подъ руководствомъ директора отдѣленія физическаго развитія Э. Л. Мораллера, на которомъ присутствовали гости: Швейцарскій посланникъ г. Одье, директоръ Русскаго для Внѣшней Торговли Банка—г. И. И. Кестлинъ, директоры Учетнаго и Ссуднаго Банка—гг. Э. И. Рамсейеръ и Ф. Ф. Нидермейеръ, владѣлецъ фирмы „Торнтонъ"—г. Б. Д. Торнтонъ, сотрудники газетъ и представители спортивныхъ обществъ. Послѣ окончанія гимнастики гости осмотрѣли помѣщеніе Общества и посѣтили всѣ курсы и лекціи, а также слушали оркестръ мандолинистовъ и гитаристовъ, хоръ и великорусскій оркестръ.

31-го декабря по установленному обычаю состоялась въ стѣнахъ „Маяка" торжественная встрѣча Новаго Года. Вечеръ начался въ 8 часовъ—концертомъ, по окончаніи котораго для молодежи былъ сервированъ общій чай въ гимнастическомъ залѣ, гдѣ была зажжена также и елка. Присутствовало свыше 350 молодыхъ посѣтителей „Маяка". На вечерѣ присутствовали—Предсѣдатель Совѣта Сенаторъ И. В. Мѣщаниновъ и нѣкоторые члены Совѣта, при чемъ во время чаепитія И. В. Мѣщаниновъ, П. А. Саросѣкъ, Ф. А. Гейлордъ и нѣкоторые другіе изъ присутствовавшихъ обращались къ молодымъ людямъ съ рѣчами. Хоръ пропѣлъ многолѣтіе

основателю Общества—г. Д. Стоксу. Ровно въ 12 часовъ ночи состоялся молебенъ, а затѣмъ молодые люди оставались въ помѣщеніи „Маяка“ до 2-хъ часовъ, пѣли хоромъ, играли на музыкальныхъ инструментахъ и проводили время въ дружеской бесѣдѣ.

Въ пасхальную ночь, по примѣру прежнихъ лѣтъ, въ помѣщеніи „Маяка“ были отслужены утреня и обѣдница, послѣ чего молодымъ людямъ было предложено общее разговѣнье, на которомъ присутствовали Предсѣдатель Совѣта И. В. Мѣщаниновъ и нѣкоторые члены Совѣта, обращавшіеся къ молодымъ людямъ съ рѣчами.

Интересъ къ „Маяку“ со стороны общества продолжалъ выражаться какъ въ непрекращавшемся приливѣ пожертвованій, такъ и въ посѣщеніи помѣщенія „Маяка“ гостями для ознакомленія съ его дѣятельностью. Въ числѣ пособій, оказанныхъ Обществу, особое вниманіе останавливаютъ:

1) ВЫСОЧАЙШЕ пожалованные изъ суммъ Кабинета ЕГО ВЕЛИЧЕСТВА 5.000 рублей;

2) испрошенные г. Министромъ Финансовъ изъ суммъ Государственнаго Казначейства и Попечительства о народной трезвости 5.000 руб.;

3) пожертвованіе почетнаго члена Общества Э. Л. Нобель 5.000 рублей;

4) назначенное СПБ. Городскою Думою пособіе въ 3.000 рублей и

5) пожертвованіе Товарищества шерстяныхъ издѣлій „Торнтонъ“—1000 руб. При этомъ знаменательно еще, что пособія банковъ и торговыхъ домовъ въ суммѣ 100—500 руб. начинаютъ пріобрѣтать характеръ постоянныхъ, изъ года въ годъ, поступающихъ пособій.

Все это, взятое вмѣстѣ, свидѣтельствуетъ о томъ, что финансовое положеніе Общества крѣпнетъ. Этому въ значительной степени содѣйствовалъ также учредитель „Маяка“ и его неустанный покровитель Г. Стоксъ, упла-

тившій въ отчетномъ году за купленный имъ для „Маяка“ домъ—53.000 рублей, и такимъ образомъ очистившій закладную и освободившій Общество отъ уплаты по ней процентовъ въ суммѣ 3.210 рублей ежегодно.

Въ отчетномъ году „Маякъ“ потерялъ одного изъ наиважнѣйшихъ своихъ дѣятелей, служившаго ему со дня его основанія: въ ночь на 26 февраля 1910 года скончался И. Н. Турчаниновъ, первый Предсѣдатель Совѣта Общества, оставившій этотъ постъ въ 1904 г. за болѣзнью и затѣмъ состоявшій до дня кончины почетнымъ членомъ. Память его была почтена панихидою, отслуженною въ помѣщеніи „Маяка“ въ присутствіи представителей Совѣта и большого числа посѣтителей.

Согласно тремъ основнымъ цѣлямъ „Маяка“, выраженнымъ въ самомъ его наименованіи (Общество содѣйствія нравственному, умственному и физическому развитію молодыхъ людей), дѣятельность Общества, по примѣру прежнихъ лѣтъ, проявлялась въ трехъ главнѣйшихъ направленіяхъ, а именно: 1) въ заботахъ о религіозно-нравственномъ развитіи его постоянныхъ посѣтителей, 2) въ содѣйствіи ихъ умственному развитію въ тѣсномъ смыслѣ слова и развитію эстетическому, и наконецъ, 3) въ заботѣ о развитіи ихъ физическаго здоровья.

На страницахъ настоящаго отчета интересующіеся дѣятельностью „Маяка“ найдутъ подробныя данныя о томъ, что было сдѣлано Обществомъ въ отчетномъ году по каждому изъ указанныхъ отдѣловъ.

---

1. Религіозно-нравственное развитіе.

Въ цѣляхъ религіозно-нравственнаго развитія молодыхъ людей, посѣтителей «Маяка», въ теченіе года по Воскреснымъ днямъ съ 8 до 9 час. вечера, было устроено 26 духовныхъ бесѣдъ и чтеній изъ Священ. Писанія, а по средамъ съ 9 до 11 час. вечера, 11 систематическихъ собесѣдованій.

Воскресныя бесѣды велись слѣдующими лицами: священниками — І. Ф. Альбовымъ, Н. М. Гурьевымъ, А. И. Дмитріевымъ, І. Ф. Егоровымъ, Е. П. Лукинымъ, В. М. Никольскимъ, П. В. Раевскимъ, И. Н. Рахманомъ, А. К. Соколовымъ, М. П. Чельцовымъ; протоіереями—

Е. М. Кондратьевымъ, І. І. Крыловымъ, М. А. Лисицынымъ, П. А. Миртовымъ, М. І. Поспѣловымъ, І. П. Слободскимъ; студентомъ Духовной Академіи А. И. Сегенюкомъ.

Систематическія собесѣдованія по религіознымъ вопросамъ происходили подъ руководствомъ: протоіереевъ—І. І. Крылова, Е. М. Кондратьева, І. П. Слободского и Н. А. Темномѣрова.

Списокъ воскресныхъ духовныхъ бесѣдъ и списокъ систематическихъ духовныхъ собесѣдованій по религіознымъ вопросамъ помѣщаемъ ниже.

Списокъ воскресныхъ духовныхъ бесѣдъ.

Свящ. І. Ф. Альбовъ.

«Безъ Мене не можете творити ничесоже» (Ев. Іоан. 15, 5).

Свящ. Н. М. Гурьевъ.

«Значеніе русской изящной литературы для религіознаго воспитанія».

Свящ. А. И. Дмитріевъ.

«Внутренняя потребность въ религіи (психологическое основаніе вѣры въ Бога)».

«Любовь Христова къ кающимся грѣшникамъ».

«Гдѣ найти утѣшеніе въ страданіяхъ».

«Обзоръ содержанія посланія Св. Апостола Іакова».

Свящ. І. Ф. Егоровъ.

«Христіанскія цѣнности».

«Библейское и научное ученіе о происхожденіи міра».

Прот. Е. М. Кондратьевъ.

«О спасеніи нашемъ въ Господѣ Іисусѣ Христѣ».

Прот. І. І. Крыловъ.

«Преграда спасенію».

Прот. М. А. Лисицынъ.

«Состояніе церкви въ Коринфѣ во времена Апостола Павла и отношеніе его къ современному состоянію общества».

«Византизмъ и христіанство».

Священ. Е. П. Лукинъ.

«Мытарь и фарисей».

Прот. П. А. Миртовъ.

«Цѣна жизни».

Свящ. В. М. Никольскій.

«О смыслѣ жизни».

Прот. М. І. Поспѣловъ.

«Крестный путь человѣка». (Христіанское самовоспитаніе).

Свящ. П. В. Раевскій.

«Можно ли научить вѣрѣ»?

Свящ. И. Н. Рахманъ.

«Нормальное отношеніе раціоналистическаго и мистическаго элементовъ въ религіозной жизни христіанина».

«Внѣшнее и внутреннее служеніе Богу».

Студентъ Духовн. Академ. А. И. Сегенюкъ.

«Николай Николаевичъ Неплюевъ—апостолъ дѣятельной христіанской любви». († 21 ноября 1908 г.)

«Человѣческая личность по ученію Новаго Завѣта».

Прот. І. П. Слободской.

«Отплыви на глубину» (Лука V, 4).

«Что такое міръ, отъ котораго мы должны отречься?» (1-е Посл. Іоанна ст. 15—16).

Свящ. А. К. Соколовъ.

«О крестныхъ страданіяхъ Спасителя».

Свящ. М. П. Чельцовъ.

«Есть ли и возможно ли безбожіе (атеизмъ)?»

«О новогоднемъ счастьѣ».

Списокъ систематическихъ духовныхъ бесѣдъ.

Прот. І. І. Крыловъ.

«Религія и жизнь».

«Богопознаніе».

«Истина бытія Божія и существо Божіе».

«Происхожденіе міра человѣка».

«Существо человѣка, его природа и назначеніе».

«Происхожденіе зла въ мірѣ. Грѣхопаденіе человѣка. Природа и сила грѣха».

Прот. Е. М. Кондратьевъ.

3 духовныя бесѣды безъ предварительной темы.

Прот. І. П. Слободской.

1 духовная бесѣда безъ предварительной темы.

Свящ. Н. А. Темномѣровъ.

1 духовная бесѣда безъ предварительной темы.

II. Умственное и эстетическое развитіе.

А. Умственное развитіе.

Для содѣйствія молодымъ людямъ въ достиженіи умственнаго развитія обществомъ были организованы:

1) систематическія лекціи, читавшіяся ежедневно по буднямъ, кромѣ среды, отъ 9 до 11 час. веч.;

2) воскресныя лекціи, происходившія черезъ воскресенье отъ 8½ до 10½ час. вечера, по разнымъ научнымъ вопросамъ и по вопросамъ современной жизни, техники и новыхъ открытій;

3) вечерніе курсы по разнымъ предметамъ, имѣющимъ практическое значеніе въ жизни нашихъ молодыхъ людей;

4) библіотека, и

5) образовательныя экскурсіи, устраиваемыя по праздникамъ и воскресеньямъ.

1. Систематическія лекціи.

Дѣло систематическихъ лекцій всегда являлось одной изъ важнѣйшихъ частей дѣятельности общества «Маякъ» на пользу умственнаго развитія.

Шагъ за шагомъ совершенствуя и реорганизуя это дѣло, удалось достигнуть весьма существенныхъ результатовъ.

Несмотря на то, что лекціи происходили почти каждый день, онѣ, съ одной стороны, очень охотно посѣщались молодыми людьми и, съ другой стороны, г.г. лекторы были настолько аккуратны, что за весь годъ почти не было ни одной не состоявшейся лекціи, что прежде, къ сожалѣнію, случалось довольно часто.

Собраніе преподавателей и слушателей вечернихъ курсовъ.

Процвѣтаніемъ этого отдѣла дѣятельности, «Маякъ» глубоко обязанъ руководившему этимъ дѣломъ Предсѣдателю Лекторской Коммиссіи профессору С. Ф. Платонову.

Программы лекцій, составленныя при помощи Вице-Предсѣдателя названной Коммиссіи А. Е. Прѣснякова, были очень интересны и несомнѣнно значительно содѣйствовали расширенію кругозора молодежи, посѣщающей лекціи.

Въ видахъ бо̀льшаго оживленія читаемыхъ въ «Маякѣ» лекцій, Совѣтъ Общества нашелъ возможнымъ въ отчетномъ году пріобрѣсти вновь изобрѣтенный проэкціонный приборъ—«эпидіоскопъ», особенно полезный при чтеніи лекцій по естествознанію, такъ какъ посредствомъ этого прибора могутъ быть проэктированы на экранѣ не только діапозитивы, но и непрозрачные рисунки и разные предметы въ ихъ натуральныхъ цвѣтахъ.

Списокъ систематическихъ лекцій.

Д. А. Александровъ.

«Вещество и его свойства. Три состоянія вещества».

«Движеніе и силы. Работа силъ. Машины».

«О жидкостяхъ и газахъ. Давленіе въ жидкости и газѣ».

«Форма жидкости. Капиллярность. Диффузія и осмосъ».

«Вѣсъ газа. Законъ Архимеда въ газахъ. Аэростаты, дирижабли, аэропланы».

«Теплота. Распространеніе теплоты. Расширеніе тѣлъ при нагрѣваніи».

«Плавленіе и кипѣніе. Скрытыя теплоты. Работа пара»

«Источники теплоты. Энергія и ея превращенія».

«Магнетизмъ. Магниты естественные и искусственные».

«Электризація при треніи. Электрическіе магниты».

«Электрическій токъ. Законы электрическаго тока».

«Тепловое дѣйствіе электричества. Электрическія лампочки. Вольтова дуга».

«Химическое дѣйствіе электрическаго тока. Полученіе металловъ изъ раствора».

«Магнитное дѣйствіе электрическаго тока. Телеграфъ. Электрическій звонокъ».

«Магнитная индукція. Телефонъ».

«Динамо-машины. Моторъ. Трамвай».

«Прохожденіе электричества черезъ газы. Свѣченіе газовъ. Рентгеновы лучи».

К. Ѳ. Буткевичъ.

«*Русская исторія:* XIX вѣкъ. Александръ I, его воспитаніе и жизнь до вступленія на престолъ».

«Преобразованія и проекты реформъ въ первые годы царствованія Императора Александра I».

«М. М. Сперанскій».

«Отечественная война 1812 года».

«Священный союзъ и эпоха конгрессовъ».

«Состояніе Россіи въ первую четверть XIX столѣтія».

«Реакція во вторую половину царствованія Императора Александра I».

«Тайныя общества и либеральныя стремленія Александровской эпохи».

«Личность Императора Александра и значеніе его царствованія»

Ф. А. Витбергъ.

«*Исторія русской словесности.* Что такое «словесность»? Виды человѣческаго «слова». Произведенія «слова» художественныя, научныя и практическаго характера».

«Раздѣленіе словесныхъ художественныхъ произведеній на устныя народныя и письменныя, личныя. Разница между ними».

«Язычество и его виды: фетишизмъ, зооморфизмъ, антропоморфизмъ. Смѣна его христіанствомъ».

«Что такое «художественныя» произведенія? Художественное творчество и его конечная цѣль».

«Художественные типы и ихъ значеніе въ жизни. Стихійные типы (Донъ-Жуанство, Донъ-Кихотство, Гамлетовщина, Вольтерьянство, Байронизмъ, Печоринство, Хлестаковщина, Обломовщина, Карамазовщина и т. д.)».

«Литературныя направленія. Что они такое? Виды направленій. Романтизмъ, какъ типичный образецъ литературнаго направленія».

«Героизмъ въ художественномъ творчествѣ. Что такое художественный «герой»? Героизмъ въ жизни».

«Оригинальность и самобытность въ художественномъ творчествѣ вообще и въ русской литературѣ въ особенности».

«Типъ западно-европейца и восточно-европейца (русскаго), ихъ различіе. Самобытность русскаго художественно литературнаго творчества».

«*Исторія русской литературы.* Основныя руководящія идеи древне-русской жизни. Идея родовыхъ отношеній, идея аскетическая, идея экономическая, идея холопства. Ихъ вліяніе: отсутствіе идеи личности».

«Петровская реформа. Введеніе въ русскую жизнь идеи личности и ея дальнѣйшая судьба, выразившаяся въ произведеніяхъ литературы».

«Писатели XVIII вѣка: Кантеміръ, Ломоносовъ, Сумароковъ. Екатерининская эпоха: Державинъ, Фонъ-Визинъ».

«Сентиментализмъ. Карамзинъ. Романтизмъ. Жуковскій».

«А. С. Пушкинъ. Обстоятельства, подготовившія появленіе у насъ самобытнаго поэта. Признаки русской самобытности; натура западно-европейская и русская, ихъ положительныя и отрицательныя стороны».

«Стихійные типы въ жизни и литературѣ. Провѣрка европейскихъ стихійныхъ типовъ въ русской литературѣ. Байронизмъ Пушкина: «Кавказскій плѣнникъ» и «Алеко». «Фаустъ» Гете и «Фаустъ» Пушкина».

«Донъ-Жуанъ» въ западно-европейской литературѣ и «Донъ-Жуанъ» Пушкина. Пушкинъ и Шекспиръ. «Борисъ Годуновъ» и «Макбетъ».

Романъ «Евгеній Онѣгинъ». Характеристика героя; его положительныя и отрицательныя стороны. Татьяна Ларина, какъ истинная русская героиня. Ея характеристика и общественное ея значеніе».

«М. Ю. Лермонтовъ. Сущность его поэзіи. Основныя черты Лермонтовскаго героя. Вопросъ о личности и постановка его у Лермонтова».

«Постановка вопроса о личности у Гоголя. «Повѣсть о томъ, какъ поссорился Иванъ Ивановичъ съ Иваномъ Никифоровичемъ». Повѣсти: «Записки сумасшедшаго» и «Шинель».

«Ревизоръ». Характеристика Хлестакова. Что такое хлестаковщина? «Мертвыя души». Чичиковъ и губернское общество. Характеристика «Мертвыхъ душъ». «Переписка съ друзьями».

«Эпоха 40-хъ годовъ. Славянофильство и западничество. Крымская война и ея значеніе. Эпоха «великихъ реформъ».

«И. С. Тургеневъ. Его стихотворенія. Поэма «Андрей». Повѣсти: «Андрей Колосовъ», «Бреттеръ», «Три портрета».

«Записки охотника» и ихъ общественное значеніе. Характеристика крестьянъ и помѣщиковъ. Повѣсть «Фаустъ» и ея значеніе».

«Романы: «Рудинъ» и «Дворянское гнѣздо».

«Отцы и дѣти», «Наканунѣ», «Призраки», «Довольно».

Д-ръ Г. И. Гордонъ.

«Нездоровыя (антигигіеническія) условія жизни въ большомъ городѣ».

«Жизнь въ большомъ городѣ и ея отличіе отъ жизни въ маленькомъ городѣ».

«Вліяніе почвы. Зараженность ея. Отхожія мѣста и выгребы. Вредное вліяніе ихъ. Мѣры борьбы съ нимъ».

«Воздухъ городской и воздухъ деревенскій. Вредное вліяніе газовъ и пыли городского воздуха. Борьба съ нимъ».

«Зараженная вода рѣки. Микроорганизмы въ водѣ. Способы очищенія воды».

«Скученность. Сырость. Отсутствіе свѣта и вентиляціи. Мѣры борьбы. Дешевыя жилища для бѣдныхъ. Разселеніе по окраинамъ и за городомъ».

«Здоровая пища и нездоровая. Дороговизна жизни и фальсификація продуктовъ. Борьба съ ними. Санитарный надзоръ. Кооперативныя и потребительскія общества».

А. А. Ешевскій.

«Кольскій полуостровъ и Печенегскій монастырь».

«Бѣломорье».

«Печора, Зыряне и Самоѣды».

«Западная Сибирь. Природа, населеніе и его занятія».

«Алтай. Природа и населеніе».

«Восточная Сибирь. Природа и населеніе».

«Амурскій край. Природа и населеніе».

«Русскій Туркестанъ. Природа и населеніе».

Д-ръ А. С. Кечекъ.

«Общеобразовательные элементы хирургіи, какъ науки. Значеніе знанія хирургіи въ популярномъ изложеніи для расширенія естественно-научнаго кругозора и для практической жизни».

«Понятіе объ инфекціи. Микроорганизмы и ихъ роль въ происхожденіи болѣзней. Зараженіе ранъ и его послѣдствія».

«Разстройство кровообращенія. Анэмія и гиперемія. Закупориваніе сосудовъ. Отекъ».

«Воспаленіе. Признаки его, причины и сущность».

«Омертвеніе и другіе виды измѣненій ткани въ больномъ организмѣ».

«Заживленіе ранъ. Асептика и антисептика».

«Леченіе и ухаживаніе за ранами, нанесенными не рукою врача».

«Новообразованія: доброкачественныя и злокачественныя. Ракъ и саркома».

«Наркозъ и различные другіе способы обезболиванія хирургическихъ операцій. Послѣсловіе».

А. И. Ковенко.

«Потребности человѣка. Характеристика хозяйственныхъ благъ и задача хозяйственной дѣятельности. Производительность труда въ зависимости отъ характера природы, количества и качества труда. Значеніе сочетанія и раздѣленія труда».

«Значеніе капитала въ процессѣ производства. Образованіе и ростъ капитала. Раздѣленіе капиталовъ и ихъ участіе въ процессѣ производства. Кооперація капиталовъ».

«Потребительное и мѣновое хозяйство. Обмѣнъ цѣнностей; происхожденіе и задача обмѣна. Стоимость товара и его рыночная цѣна. Вліяніе спроса и предложенія на образованіе рыночныхъ цѣнъ. Понятіе о торговлѣ и ея значеніе для народнаго хозяйства. Различные ея виды».

«Деньги и ихъ функціи. Преимущества золота и серебра, какъ денежныхъ матеріаловъ. Понятіе о монетѣ и монетныхъ системахъ».

«Бумажныя деньги. Причины ихъ возникновенія и ихъ удобство. Послѣдствія неумѣреннаго выпуска бумажныхъ денегъ. Исторія бумажныхъ денегъ въ Россіи. Кредитъ, его роль въ торговлѣ и промышленности, его свѣтлыя и темныя стороны».

«Народный доходъ, валовой и чистый. Составныя части дохода: земельная рента, заработная плата и прибыль капиталиста. Происхожденіе земельной ренты и высота ея въ зависимости отъ плодородія почвы и близости рынка».

«Заработная плата, ея естественная и рыночная стоимость. Высота заработной платы въ зависимости отъ различныхъ условій. Прибыль капиталиста и барышъ предпринимателя. Происхожденіе прибыли; участіе труда и капитала въ образованіи прибыли капиталиста. Стремленіе процента на капиталъ къ равенству и пониженію».

«Взаимныя отношенія ренты, заработной платы и прибыли. Вліяніе роста населенія, накопленія капиталовъ и усовершенствованія техническихъ условій производства на высоту земельной ренты, прибыли капиталиста и заработной платы. Потребленіе хозяйственныхъ благъ. Потребленіе производительное и непроизводительное. Значеніе бережливости и роскоши».

М. И. Коноровъ.

«Объемъ и методы современной психологіи. Сознаніе. Степени сознанія. Душа и тѣло. Самонаблюденіе, наблюденіе и экспериментъ».

«Классификація душевныхъ процессовъ. Умственные процессы. Раздраженіе и ощущеніе. Виды ощущеній. Воспріятіе. Представленія. Законъ относительности. Иллюзіи и галлюцинаціи».

«Вниманіе. Вниманіе и разсѣянность. Виды вниманія и разсѣянности. Воспроизведеніе представленій. Законъ ассоціацій. Воспоминанія».

«Память. Запоминаніе и припоминаніе. Виды запоминаній. Условія благопріятствующія запоминанію. Хорошая память. Типы памяти. Процессъ забыванія. Вопросъ объ улучшеніи памяти».

«Воображеніе. Виды воображенія. Процессъ творчества. Психическая и физическая работа. Упражненіе и усталость Типы работы».

«Чувства. Простыя и сложныя чувства. Низшія и высшія чувства; эгоистическія и соціальныя; чувства: религіозное, нравственное, эстетическое и другія. Аффективная память. Воспитаніе чувствъ».

«Наслѣдственность. Инстинктъ. Привычка. Движенія сознательныя и безсознательныя. Реакція. Произвольныя движенія».

«Волевые процессы. Задерживающіе и активные волевые процессы. Болѣзни воли».

«Связь процессовъ воли съ умственными и эмоціональными. Воспитаніе воли. Личность. Воспитаніе цѣльной личности. Вопросъ о свободѣ воли».

К. Н. Кржышковскій.

«Назначеніе большихъ полушарій головного мозга. Сонъ и сновидѣнія. Гипнотизмъ. Вредныя вліянія на нервную систему».

Зрѣніе. Устройство глаза. Назначеніе отдѣльныхъ частей глаза. Недостатки глазъ. Защитительныя приспособленія глаза. Предохраненіе глаза отъ вредныхъ вліяній».

«*Слухъ.* Устройство органа слуха и назначеніе отдѣльныхъ частей его. Обонятельныя, вкусовыя и кожныя ощущенія. Общія ощущенія».

Л. М. Кучеровъ.

«Предметъ химіи. Простыя и сложныя тѣла. Виды химическихъ реакцій. Основные законы химіи. Атомическое ученіе».

«Водородъ и кислородъ».

«Вода».

«Атомность. Періодическая система Менделѣева».
«Хлоръ и другіе галоиды. Понятіе о кислотахъ и соляхъ».
«Азотъ и фосфоръ. Амміакъ. Понятіе объ основаніяхъ».
«Окислы азота. Азотная кислота. Селитры».
«Сѣра и ея соединенія».
«Характеристика важнѣйшихъ металловъ».

Я. М. Магазинеръ.

«Государство и право».
«Монархическая форма правленія».
«Республиканскій режимъ».
«Абсолютная монархія».
«Существо конституціи».
«Англійскій государственный строй».
«Какъ измѣняются конституціи».
«Раздѣленіе властей».
«Избирательное право».
«Законодательная власть».

М. З. Образцовъ.

«Звѣздное небо и его кажущееся движеніе. Форма земли. Объясненіе движенія неба движеніемъ земли».

«Видимое годовое движеніе солнца. Объясненіе его движеніемъ земли. Освѣщеніе и нагрѣваніе земли солнцемъ».

«Фазы луны, ея разстояніе, размѣры, движеніе и физическое устройство».

«Размѣры солнца, его разстояніе. Понятіе о спектральномъ анализѣ. Физическое устройство солнца».

«Затменія солнца и луны».

«Кажущееся и истинное движеніе планетъ. Законъ Боде; законы Кеплера. Законъ всемірнаго тяготѣнія».

«Описаніе отдѣльныхъ планетъ».

«Кометы, метеорные потоки. Звѣзды.

А. Е. Пѣсняковъ.

«Русское дворянство въ XVIII и XIX столѣтіяхъ».
«Россія въ царствованіе Императора Николая I».
«Эпоха великихъ реформъ Императора Александра II».
«Освобожденіе крестьянъ».
«Общественное настроеніе Александровской эпохи».

А. В. Семека.

«*Исторія англійской литературы.* Общая характеристика эпохи Возрожденія. Литература эпохи Возрожденія въ Италіи, Германіи и Франціи».

«Возрожденіе въ Англіи. «Утопія» Томаса Мора. Англійская драма до Шекспира».

«Біографическія свѣдѣнія о Шекспирѣ. Англійскій театръ временъ Шекспира».

«Комедіи и драматическія хроники Шекспира».

«Великія трагедіи Шекспира».

«Англійская литература XVII вѣка. Джонъ Беньянъ и Мильтонъ. «Левіафанъ» Гоббза и «Трактатъ о правленіи» Локка».

«Англійская литература въ XVIII вѣкѣ. Сатирическіе журналы и семейный романъ. Даніэль Дефо и Джонатанъ Свифтъ».

«Англійская литература въ началѣ XIX в. Поэзія «міровой скорби».

Личность Байрона и первый періодъ его творчества. «Чайльдъ Гарольдъ». «Восточныя поэмы».

«Второй періодъ творчества Байрона. «Манфредъ», «Каинъ» и «Донъ-Жуанъ».

Ѳ. Е. Туръ.

«Клѣтки и ткани, составляющія организмъ человѣка. Главнѣйшія свойства клѣтокъ. Главнѣйшія ткани и ихъ основныя свойства. Общій планъ устройства человѣка. Главнѣйшіе органы и ихъ назначеніе».

«*Пищевареніе.* Задачи пищеваренія. Устройство органовъ пищеваренія у человѣка. Измѣненія пищи въ различныхъ отдѣлахъ пищеварительнаго канала. Всасываніе».

«*Кровообращеніе.* Кровь, ея составъ и свойства. Назначеніе крови. Устройство органовъ кровообращенія. Дѣятельность сердца. Движеніе крови по сосудамъ. Поступленіе питательнаго матеріала изъ пищеварительнаго канала. Лимфа и движеніе ея».

«*Дыханіе.* Устройство органовъ дыханія. Дыхательныя движенія. Назначеніе дыханія. Жилое помѣщеніе. Отопленіе, освѣщеніе и вентиляція его».

«Обмѣнъ веществъ въ животномъ организмѣ. Температура тѣла. Защита организма противъ холода и излишняго тепла. Нормальный составъ пищи. Дѣятельность почекъ и кожи».

«*Нервная система.* Устройство нервной системы человѣка. На-

значеніе спинного мозга. Назначеніе продолговатаго мозга и мозжечка».

Ю. А. Филипченко.

«*Развитіе и наслѣдственность.* Измѣняемость и наслѣдственность. Необходимость изученія развитія организмовъ для пониманія наслѣдственности. Клѣтка, ея значеніе въ мірѣ организмовъ; жизненныя свойства клѣтки. Размноженіе клѣтокъ».

«Организмы одноклѣточные и многоклѣточные. Безполовое и половое размноженіе простѣйшихъ одноклѣточныхъ организмовъ».

«Половые продукты многоклѣточныхъ животныхъ: яйца и живчики. Оплодотвореніе яйца».

А. Г. Ярошевскій.

«*Абсолютная монархія въ Западной Европѣ.* Сословная монархія и ея связь съ абсолютной. Теорія абсолютизма. Испанскій абсолютизмъ».

«Исторія Германіи въ XVI и XVII вв. Абсолютистскія тенденціи князей въ связи съ религіозными теченіями эпохи. Тридцатилѣтняя война и ея итоги».

«Англія въ XVI и XVII вв. Абсолютистскія стремленія Тюдоровъ въ религіозной и политической области. Стюарты и ходъ ихъ борьбы съ парламентомъ. Паденіе абсолютизма въ Англіи».

«Ростъ абсолютизма во Франціи въ XV и XVI вв. Кризисъ конца XVI вѣка. Генрихъ IV. Регенство».

«Ришелье. Бюрократизація и централизація власти. Мазарини и Фронда».

«Людовикъ XIV и его царствованіе. Административный и общественный строй старой Франціи».

«Оппозиція во французскомъ обществѣ. Людовикъ XV. Литература французскаго просвѣщенія».

«Просвѣщенный абсолютизмъ и его пріемы. Фридрихъ II и Іосифъ II».

«*Исторія французской революціи.* Общественное движеніе во Франціи 80-хъ г. XVIII в. Нотабли. Созывъ генеральныхъ штатовъ. Организація и ходъ выборовъ. Наказы».

«Открытіе генеральныхъ штатовъ. Неподготовленность правительства. Національное собраніе. Іюльскіе и октябрьскіе дни».

«Мирабо. Король и Учредительное собраніе. Бѣгство короля».

«Возникновеніе республиканской партіи. Конституція 1791 года.

Буржуазія и демократія. Конецъ дѣятельности учредительнаго собранія».

«Законодательное собраніе; его составъ. Законодательное собраніе и король. Внѣшняя политика. Настроеніе Парижа. 20-е Іюня и 10-е Августа 1792 года».

«Конвентъ. Паденіе монархіи и учрежденіе республики. Терроръ и его значеніе. Партіи и ихъ борьба».

«Реакція. Конституція III-го года. Директорія. Внутренняя и внѣшняя политика директоріи».

«Возвышеніе Бонапарта въ связи съ настроеніемъ общества. Подготовка переворота и Брюмерскіе дни. Конституція XVIII г. Исходъ великой революціи».

2. Воскресныя лекціи.

По Воскреснымъ днямъ, два раза въ мѣсяцъ, читали лекціи на разнообразныя темы слѣдующія лица:

Л. С. Багровъ, проф. В. Н. Верховскій, Ф. А. Гейлордъ, проф. С. П. Глазенапъ, К. С. Звягинъ, И. И. Лазаревскій, Я. М. Магазинеръ, сенат. И. В. Мѣщаниновъ, В. В. Передольскій, проф. С. Ф. Платоновъ, прив.-доц. А. Е. Прѣсняковъ, А. В. Рубанъ, П. А. Саросѣкъ, инж.-электр. Н. А. Скрицкій, прив.-доц. Ѳ. Е. Туръ и штаб.-капит. А. И. Шабскій.

Ниже слѣдуетъ подробный списокъ воскресныхъ лекцій

Списокъ воскресныхъ лекцій.

Л. С. Багровъ.

«Исторія ознакомленія человѣка съ землей (исторія географіи)».

Проф. В. Н. Верховскій.

«Вѣчность вещества».

Ф. А. Гейлордъ.

«О силѣ воли».

Проф. С. П. Глазенапъ.

«О кометѣ Галлея».

К. С. Звягинъ.

«Абиссинія».

И. И. Лазаревскій.

«Русская религіозная живопись».

Я. М. Магазинеръ.

«Государственный строй Англіи».

Сенаторъ И. В. Мѣщаниновъ.

«Н. И. Ашиновъ—русскій Пизарро XIX вѣка».
«Русскія народныя легенды».

В. В. Передольскій.

«Доисторическая Русь».

Проф. С. Ф. Платоновъ.

«Значеніе колонизаціи въ исторіи русскаго народа».
«Русское дворянство, его происхожденіе и историческія судьбы».

Прив.-доцентъ А. Е. Пѣсняковъ.

«Историческое значеніе царствованія Императрицы Екатерины II».

А. В. Рубанъ.

«О жидкомъ воздухѣ». (Съ демонстраціями).

П. А. Саросѣкъ.

«Счетоводство, его значеніе и принципъ двойственности». (2 лекціи).

Инж.-электр. Н. А. Скрицкій.

«Электромагнитныя волны и телеграфированіе безъ проводовъ». (Съ демонстраціями).

Приватъ-доцентъ Ѳ. Е. Туръ.

«Значеніе нервной системы въ жизни человѣка и животныхъ».

Штабсъ-капитанъ А. И. Шабскій.

«*О воздухоплаваніи.* Аппараты легче воздуха».
«Аппараты тяжелѣе воздуха». (Съ демонстраціями кинематографа).

Занятія на счетоводныхъ курсахъ.

3. Вечерніе курсы.

Ежегодно расширяя рамки дѣятельности Общества подъ давленіемъ запросовъ, предъявляемыхъ самою жизнью, Совѣтъ «Маяка» въ отчетномъ году обратилъ особенное вниманіе на необходимость поставить на болѣе твердую почву преподаваніе бухгалтеріи.

Въ послѣднее время было замѣтно, что программа существовавшихъ курсовъ не отвѣчаетъ своему назначенію и окончившіе эти курсы молодые люди не могли считать себя достаточно подготовленными для поступленія на должности конторщиковъ, отъ коихъ требуется основательное знаніе бухгалтеріи, необходимое для самостоятельнаго веденія учета.

Благодаря этому, на поступающія въ «Маякъ» отъ разныхъ фирмъ и учрежденій предложенія занять свободныя вакансіи въ ихъ конторахъ, приходилось нерѣдко отвѣчать отказомъ, за неимѣніемъ достаточно подготовленныхъ лицъ.

Въ виду изложеннаго, Совѣтъ Общества нашелъ необходимымъ образовать коммиссію изъ спеціалистовъ и преподавателей по счетоводнымъ предметамъ, подъ предсѣдательствомъ особенно интересовавшагося этимъ дѣломъ Члена Совѣта «Маяка» А. Ф. Масловскаго, для обсужденія вопроса о надлежащей организаціи курсовъ бухгалтеріи.

Послѣ продолжительныхъ обсужденій и тщательнаго разсмотрѣнія проекта, выработаннаго означенной коммиссіей, Совѣтъ Общества утвердилъ этотъ проектъ и призналъ необходимымъ организовать совершенно новые «Счетоводные курсы», въ программу которыхъ вошли слѣдующіе 7 предметовъ:

Бухгалтерія	преподават.	А. М. Гавриловъ.
Конторская практика . .	»	онъ-же.
Коммерческія вычисленія.	»	Г. Н. Софроновъ.
Торговлевѣдѣніе	»	М. В. Кечеджи-Шаповаловъ.
Торговое законовѣдѣніе.	»	П. С. Герасимчукъ.
Коммерческая корреспонденція	»	Н. А. Ежовъ.
Вычисленіе на счетахъ и ариѳмометрахъ	»	И. Ф. Фрейманъ.

Завѣдываніе научной стороной счетоводныхъ курсовъ Совѣтъ Общества поручилъ А. М. Гаврилову, котораго и назначилъ инспекторомъ ихъ.

Составленіе программы и распредѣленіе занятій предоставляется

обсужденію коллегіи преподавателей курсовъ, періодически собирающейся подъ предсѣдательствомъ Члена Совѣта П. А. Сидорова, а во время его отсутствія подъ предсѣдательствомъ А. М. Гаврилова.

Реорганизованные счетоводные курсы открыли свою дѣятельность 6-го сентября 1910 года съ группою слушателей въ 83 человѣка. Всего же подано было 120 прошеній.

Пріемъ на курсы производился только по предъявленіи соотвѣтствующихъ удостовѣреній объ образованіи или по экзамену, которому всего подверглось до 50 человѣкъ.

Въ отношеніи остальныхъ предметовъ программа вечернихъ курсовъ, по сравненіи съ прошлыми годами, оставалась безъ измѣненій.

По примѣру прежнихъ лѣтъ, на вечернихъ курсахъ были организованы группы по изученію слѣдующихъ предметовъ:

6 группъ нѣмецкаго яз.—преподаватели: гг. Л. Ф. Федоровъ, Г. П. Гартенъ и А. А. Метцлеръ, а съ 1 сентября 1910 г. послѣдняго замѣнилъ И. О. Фурреръ;

2 группы французскаго яз.—препод. г. Л. Л. Монастье;

2 группы англійскаго яз.—препод. г. Р. Я. Бурнесъ;

4 группы русскаго яз.—препод. гг. П. Ф. и П. П. Либены;

3 группы ариѳметики—препод. г. А. Н. Мейеръ;

1 группа каллиграфіи—препод. г. А. И. Печинскій;

2 группы ст. курса бухгалтеріи—препод. гг. Ф. М. Гиршковицъ и П. А. Саросѣкъ, а съ 1-го сентября 1910 г. И. К. Карелли;

2 группы ст. курса коммер. ариѳмет.—г. Г. Н. Софроновъ;

1 группа выразительнаго чтенія (декламація)—г. Н. Л. Глазуновъ;

1 группа стенографіи—препод. г. И. А. Животовскій, и классъ пишущихъ машинъ подъ руководствомъ М. А. Игнатовича;

Всего на вечернихъ курсахъ состояло 794 человѣка:

Нѣмецкій языкъ	221 чел.
Русскій языкъ	118 »
Бухгалтерія	102 »
Коммерческая ариѳметика	75 »
Классъ пишущихъ машинахъ	65 »
Каллиграфія	64 »
Ариѳметика	59 »
Французскій языкъ	27 »
Англійскій языкъ	24 »
Выразительное чтеніе	24 »
Стенографія	15 »
Всего. . .	794 чел.

Группа окончившихъ счетоводные курсы, открытые въ отчетномъ году.

4. Библіотека.

Какъ всегда, и въ отчетномъ году, библіотека пользовалась особеннымъ вниманіемъ молодыхъ людей и въ продолженіе почти всего года, въ дни выдачи книгъ на домъ, приходилось наблюдать въ теченіе всего вечера длинную очередь у стола библіотекаря желающихъ взять книги на домъ, или перемѣнить уже прочитанныя.

Ежегодно пополняясь новыми книгами библіотека «Маяка» въ текущемъ году возрасла до 2644 томовъ книгъ. Въ отчетномъ году пріобрѣтено книгъ на сумму 184 руб. 86 коп. беллетристическаго и научнаго содержанія.

Наибольшій спросъ предъявлялся посѣтителями «Маяка» на сочиненія слѣдующихъ авторовъ: Л. Толстой, Ѳ. Достоевскій, А. Дюма, Дж. Джеромъ, Борнъ, Л. Андреевъ, М. Горькій, Амфитеатровъ, Купринъ, И. Гончаровъ, А. Пушкинъ, Ю. Лермонтовъ, Немировичъ-Данченко и Конанъ-Дойль; въ виду большого спроса на сочиненія этихъ авторовъ, многіе изъ нихъ пріобрѣтены въ двухъ и даже въ трехъ экземплярахъ.

Въ отчетномъ году услугами библіотеки воспользовалось 1156 чел., причемъ выдано было изъ библіотеки 14.344 кн.

Читальная комната, по справедливости, можетъ считаться одной изъ важныхъ частей нашего помѣщенія, такъ какъ она является излюбленнымъ мѣстомъ пребыванія по вечерамъ въ свободную минуту почти для всѣхъ нашихъ посѣтителей. Въ перерывы между уроками и лекціями въ этой комнатѣ собирается такъ много молодежи, что многимъ приходится читать журналы и газеты стоя. По воскресеньямъ-же это явленіе приходится наблюдать въ продолженіе всего вечера.

Читальнею Общ. «Маякъ» получались слѣдующія періодическія изданія въ 1909—1910 г.г.

Газеты:

Столичныя:

1. Биржевыя вѣдомости утр. вып.
2. » » веч. вып.
3. Новое Время.
4. Петербургская газета.
5. Петербургскій листокъ.
6. Россія.
7. Рѣчь.
8. Русское чтеніе.
9. СПБ. Вѣдомости.
10. St. Petersburger Zeitung.
11. St. Petersburger Herold.
12. Современное Слово.
13. Голосъ правды.
14. Торгово-промышлен. газета.

Провинціальныя:

1. Дальній Востокъ.
2. Одесскія Новости.
3. Русское Слово.
4. Русскія вѣдомости.
5. Финляндская газета.
6. Приазовскій край.

Журналы:

1. Аэро и автомобильн. жизнь.
2. Врачъ-Гомеопатъ.
3. Вѣстникъ Рыбопромышлен.
4. Доброе Слово.
5. Земледѣлецъ.
6. Историческій вѣстникъ.
7. Музыка для всѣхъ.
8. Нива.
9. Пожарное Дѣло.
10. Природа и Люди.
11. Пробужденіе.
12. Русскій Врачъ.
13. Русскій начальн. учитель.
14. Русское Богатство.
15. Русскій Паломникъ.
16. Русское Судоходство.
17. Современный Міръ.
18. Экономистъ Россіи.
19. Fliegende Blätter.
20. Die Woche.
21. Le Gaulois du Dimanche.
22. Le Monde Illustré.
23. The Graphic.
24. Ueber Land und Meer.

5 Образовательныя экскурсіи.

(Зимнія).

Большой интересъ представляли образовательныя экскурсіи, совершавшіяся каждый праздникъ и воскресенье съ сентября до мая м-ца и собиравшія большія группы молодыхъ людей, доходившія численностью на нѣкоторыхъ экскурсіяхъ до 300 человѣкъ.

Заполняя утренній праздничный досугъ молодыхъ людей и доставляя имъ пріятное развлеченіе и удовольствіе, экскурсіи эти въ то-же время не мало обогащали запасъ ихъ знаній и способствовали эстетическому развитію молодежи.

Успѣху этихъ экскурсій въ значительной мѣрѣ содѣйствовало то сочувствіе, съ которымъ относились къ экскурсантамъ лица, завѣдывающія осматриваемыми учрежденіями. Обставляя осмотры и посѣщенія всевозможными удобствами, они обыкновенно назначали свѣдущихъ руководителей, которые давали молодымъ людямъ всѣ необходимыя объясненія, нерѣдко въ видѣ научныхъ и крайне интересныхъ лекцій.

ПЕРЕЧЕНЬ

образовательныхъ экскурсій въ отчетномъ году.

Мѣсяцъ.	Число.	МѢСТО ЭКСКУРСІЙ.	Число посѣтителей.	Имя, отчество и фамилія руководителей.
1909 г. Сентябрь.	13	Россійско-Шведская выставка физическаго развитія и спорта	150	
»	20	Осенняя выставка картинъ .	67	
»	27	Осмотръ Императ. Публичн. библіотеки	129	
Октябрь.	4	Выставка картинъ (Морская, 33)	79	
»	11	Панорама «Циркъ Нерона» .	76	
»	18	Зимній дворецъ	354	
»	22	Выставка Плодоводства, Цвѣтоводства, Огородничества и Пчеловодства . .	58	
»	23	Выставка Птицеводства. . .	49	
»	25	Императорскій Эрмитажъ . .	202	В. В. Передольскій.
Ноябрь.	1	«Циркъ Нерона» (панорама) .	40	
»	8	Тоже	36	
»	15	Ученическая выставка картинъ	44	
»	15	Выставка картинъ Сѣвера (художника Жака)	23	Полковн. В. Андреевъ.
»	15	Выставка въ память А. В. Кольцова	23	
»	21	Музей при училищѣ бар. Штиглица	44	Э. К. Кверфельдъ.
»	29	Художественно-Декоративно-Ремесленная выставка . .	112	Э. А. Лоренцъ.
Декабрь.	6	Городскія скотобойни и музей при нихъ	75	
»	13	Электротехническій институтъ Имп. Александра III .	179	

Мѣсяцъ.	Число.	МѢСТО ЭКСКУРСІЙ.	Число посѣтителей.	Имя, отчество и фамилія руководителей.
Декабрь.	20	Пароходъ Архангельско-Мурманскаго пароходства . .	32	Ф. Ф. Поповъ.
»	27	Панорама «Оборона Севастополя»	87	Ю. Б. Лобановскій.
1910 г. Январь.	3	Выставка «Охраненія душевнаго здоровья»	105	Е. И. Никольская и И. Н. Бубельяроцкій.
»	17	Училище глухонѣмыхъ . . .	86	Директ. г. П. Д. Енько.
»	24	Центральная телефонная станція	176	А. Л. Кева.
»	31	Технологическій инст. Имп. Николая I	235	Д. Д. Гартнеръ, Н. А. Гезехусъ, И. А. Андріановъ.
Февраль.	2	IX Выставка картинъ Императорскаго Общества Русскихъ Акварелистовъ . .	54	Б. О. Мейеръ.
»	7	Выставка коллекцій Монголо-Сычуанской экспедиціи Полковника П. К. Козлова	43	Полковникъ П. К. Козловъ.
»	14	Тоже	56	Онъ-же.
»	21	Выставка картинъ Общ. Русскихъ Художниковъ .	94	
»	28	Скетингъ-Ринкъ	12	
Мартъ.	7	XXXVIII передвижная выставка картинъ	83	
»	14	Выставка картинъ «Св. Ольги», художн. Г. П. Кондратенко	44	Г. П. Кондратенко.
»	21	«Акваріумъ», выставка животныхъ въ моряхъ и прѣсныхъ водахъ	113	
»	25	Выставка картинъ Союза русскихъ художниковъ .	56	
»	28	Весенняя выставка картинъ .	63	

Мѣсяцъ.	Число.	МѢСТО ЭКСКУРСІЙ.	Число посѣтителей	Имя, отчество и фамиліи руководителей.
Апрѣль.	11	Музей Общ. Спасанія на водахъ	52	Ген.-м. А. К. Боярскій и С. Н. Милонасъ.
»	29	Авіаціонная недѣля (аэродромъ)	19	
»	30	Авіаціонная недѣля (аэродромъ)	28	
Май.	1	Авіаціонная недѣля (аэродромъ)	25	
Августъ.	29	Зимній дворецъ	63	
Сентябрь.	14	Выставка молочнаго скота .	113	
»	19	5-я осенняя выставка картинъ (Пассажъ)	152	

Б. ЭСТЕТИЧЕСКОЕ РАЗВИТІЕ.

Эстетическому развитію молодыхъ людей въ отчетномъ году Общество способствовало путемъ: 1) организаціи музыкальныхъ классовъ и 2) устройства литературно-музыкальныхъ вечеровъ и концертовъ. Также къ отдѣлу дѣятельности по эстетическому развитію необходимо отнести и классъ выразительнаго, художественнаго чтенія (декламаціи), который успѣшно велъ въ продолженіе всего года артистъ Императорскихъ театровъ Н. Л. Глазуновъ.

Дѣятельность музыкальнаго отдѣленія въ отчетномъ году шла съ такимъ же, если не съ большимъ успѣхомъ, какъ и въ прошломъ. Преуспѣваніе дѣятельности замѣтно прежде всего въ томъ, что число участвующихъ въ концертахъ артистовъ постоянно возрастаетъ и между ними появляются заслуженные артисты Императорскихъ театровъ, въ чемъ, очевидно, выражается возрастающее изъ года въ годъ сочувствіе къ учрежденію, а съ другой стороны и въ томъ, что музыкальные классы «Маяка» достигли такого совершенства, что были въ состояніи устраивать не лишенные интереса музыкальные вечера исключительно изъ собственныхъ силъ.

Группа Музыкальной коммиссіи «Маякъ», преподающихъ и занимающихся въ музыкальныхъ классахъ Общества.

1. Музыкальное образованіе.

Въ отчетномъ году происходили занятія въ слѣдующихъ музыкальныхъ классахъ:

Классъ игры на роялѣ	. . . . .	препод. своб. худ. М. М. Черновъ.
» » » скрипкѣ	. . . . .	» Е. Н. Коршуновъ.
» » » віолончели	. . .	» своб. худ. А. А. Епинатьевъ.
» » » мандолинѣ	. . . . .	» арт. Придв. орк. В. И. Степановъ.
» » » гитарѣ	. . . . .	» А. Г. Судаковъ.
» » » великорусск. инстр.	.	» К. Г. Вережниковъ.
» » » мѣдн. духов. »	.	» В. А. Свидовскій.
» » » дерев. » »	.	» Т. А. Ниманъ.
» теоріи музыки и хоров. пѣнія.		» своб. худ. А. І. Тепловъ.

Занятія происходили по 2 раза въ недѣлю по каждому предмету.

Кромѣ того, для молодыхъ людей, уже играющихъ на какихъ либо музыкальныхъ инструментахъ, были открыты классы оркестровой игры въ струнномъ и великорусскомъ оркестрахъ. Первый находился подъ управленіемъ арт. Импер. театровъ Л. М. де-Ланжъ и второй подъ управленіемъ К. Г. Вережникова.

Благодаря трудамъ и энергіи преподавателя игры на мандолинѣ, г. Степанова, въ отчетномъ году впервые удалось организовать подъ его управленіемъ оркестръ мандолинистовъ и гитаристовъ, въ короткій срокъ отлично сыгравшійся и уже въ отчетномъ году выступавшій съ большимъ успѣхомъ въ одномъ изъ концертовъ «Маяка».

2. Литературно-Музыкальные вечера.

(Концерты).

Въ отчетномъ году состоялось всего 19 литературно-музыкальныхъ вечеровъ, изъ которыхъ какъ на наиболѣе интересные необходимо указать во-первыхъ на концертъ, устроенный по приглашенію Музыкальной Коммиссіи артистомъ Имп. театровъ Михаиломъ Алексѣевичемъ Владиміровымъ. Въ программу этого концерта входили почти исключительно артисты Императорскихъ театровъ.

Участвовали въ немъ:
заслужен. артистка Имп. т. В. В. Стрѣльская,
заслужен. артистъ Имп. т. В. Н. Давыдовъ,

солистъ Его Величества А. В. Вержбиловичъ,
артистка Имп. т. И. И. Руничъ,
артистъ Имп. т. Ю. М. Юрьевъ,
» » » И. Ф. Филипповъ,
» » » М. А. Владиміровъ,
извѣстн. піанистъ г-нъ Г. И. Романовскій,
соло на арфѣ исп. г-нъ Л. И. Григорьевъ и аккомпаниментъ любезно взялъ на себя г-нъ А. Г. Ручъ.

Затѣмъ большой успѣхъ имѣли 3 концерта, составленные при любезномъ содѣйствіи директора Спб. Консерваторіи А. К. Глазунова и инспектрисы классовъ г-жи О. Б. Шевыревой. Въ программу этихъ концертовъ входили лучшія музыкальныя и вокальныя силы высшихъ курсовъ консерваторіи.

Очень успѣшнымъ оказался также вечеръ, устроенный Н. И. Привaловымъ, посвященный русской музыкѣ. Передъ началомъ концерта Н. И. Приваловъ прочиталъ лекцію о русской народной музыкѣ. Большую часть этого концерта заполнилъ великорусскій оркестръ Н. И. Привалова, сыгравшій подъ его управленіемъ рядъ русскихъ народныхъ пѣсенъ.

Нельзя не указать также на вечера, посвященные памяти поэтовъ Кольцова и Некрасова, на которыхъ г-жею Л. Ф. Грамматчиковой были прочитаны рефераты, посвященные произведеніямъ и біографіи названныхъ поэтовъ.

Списокъ артистокъ и артистовъ, участвовавшихъ на литературно-музыкальныхъ вечерахъ (концертахъ) въ отчетномъ году.

Пѣніе. Г-жи: Александрова, Л. М. Боярова, Н. Р. Виренъ, Е. А. Волкова, Е. И. Китанова, Л. Н. Ларина, О. К. Лерская, Н. В. Мазаракій, Л. А. Миловидова, К. И. Моргуліусъ, Л. Е. Обидейко, артистка Имп. т. И. И. Руничъ, И. С. Санина, кн. Н. В. Туманова, К. Н. Фелейзенъ-Дорліакъ, В. Д. Флитнеръ, А. М. Чернова, А. Н. Чичагова.

Гг.: Н. И. Акимовъ, Н. И. Батовъ, Н. П. Богдановъ-Бѣльскій, П. М. Боровковъ, С. А. Боровской, А. І. Вороновъ, В. П. Грохольскій, Зборомірскій, Ѳ. В. Золотовъ, И. А. Идельсонъ, Г. И. Кошкинъ, П. Я. Курзнеръ, И. А. Левченко, В. С. Мурановъ, В. Н. Мушенко, Г. П. Носковъ, М. О. Плющевъ, А. П. Сандуленко, В. Г. Стуккей, А. І. Тепловъ, арт. Имп. т. И. Ф. Филипповъ, Я. Г. Черненко, Н. В. Шарапъ, Е. И. Шахматовъ, Н. А. Шидловскій.

Декламація. Г-жи: Л. Ф. Грамматчикова, Н. Н. Лаврова, Л. И.

Орлова, Т. А. Славская, заслуженная артистка Имп. т. В. В. Стрѣльская, Н. М. Топорская, М. Ф. Федорова-Знаменская.

Гг.: Арт. Имп. т. М. А. Владиміровъ, арт. Имп. т. Н. Л. Глазуновъ, заслуженный артистъ Имп. т. В. Н. Давыдовъ, А. П. Девіэръ, Е. Г. Морозовъ, М. Л. Морозовъ, арт. Имп. т. В. И. Петровъ, В. В. Рыбинъ, А. М. Смирновъ, В. В. Чеховъ, И. М. Ярославцевъ.

Мелодекламація. Г-жа О. Н. Барри, г. Д. И. Крыловъ, арт. Имп. т. Ю. М. Юрьевъ.

Рояль. Г-жи: Е. С. Борщъ, А. А. Вилькорейская-Носкова, З. Г. Кондратенко, О. Н. Лопатина, М. В. Нагаева, В. У. Сипягина-Лиліенфельдъ.

Гг.: Б. В. Асафьевъ, В. И. Дворяновъ, Д. В. Морозовъ, Г. И. Романовскій, А. Г. Ручъ, С. В. Собецкій, М. М. Черновъ.

Скрипка. Г-жа Э. Г. Боссъ-Мѣстечкина.

Гг.: В. А. Завѣтновскій, Ю. И. Каббель, Е. Н Коршуновъ, А. Н. Лопатинъ, проф. І. Налбандіанъ.

Віолончель. Гг.: М. А. Борзаковскій, солистъ Его Величества А. В. Вержбиловичъ, А. А. Епинатьевъ, К. Н. Летвеченко, М. Н. Лопатинъ, Н. М. Проскурнинъ.

Арфа. Г-жа А. А. Богаевская и г-нъ Л. И. Григорьевъ

Мандолина. Гг.: П. М. фонъ-Ломанъ, С. Н. Нѣмецъ и В. И. Степановъ.

Гитара. Г-нъ А. Г. Судаковъ.

Флейта. Гг.: арт. Имп. т. Л. М. де-Ланжъ и Мозеръ.

Корнетъ. Г-нъ В. А. Свидовскій.

Валторна. Г-нъ Петровъ.

Фисгармонія. Г-нъ П. Н. Нечаевъ.

Кромѣ вышеозначенныхъ отдѣльныхъ исполнителей, въ концертахъ выступали:

великорусскій оркестръ Н. И. Привалова;

великорусскій оркестръ «Маяка» подъ управленіемъ К. Г. Вережникова—3 раза;

струнный оркестръ «Маяка» подъ управленіемъ арт. Имп. т. Л. М. де-Ланжъ—3 раза;

оркестръ мандолинистовъ и гитаристовъ «Маяка» подъ управленіемъ г. В. И. Степанова—1 разъ и

хоръ «Маяка» подъ управленіемъ свободнаго художника А. І. Теплова—3 раза.

III. Физическое развитіе.

Въ отчетномъ году дѣятельность гимнастическаго отдѣленія отличалась большимъ успѣхомъ и останавливаетъ особенное вниманіе. Она выражалась въ слѣдующихъ видахъ:

а) въ учебно-практическихъ занятіяхъ въ гимнастическомъ залѣ;

б) въ занятіяхъ легкою атлетикою съ играми на Атлетическомъ полѣ;

в) въ дѣятельности курсовъ преподавателей гимнастики;

г) въ дневныхъ классахъ гимнастики для людей болѣе обезпеченныхъ;

и д) въ лѣтнихъ экскурсіяхъ.

Всѣ занятія гимнастикой велись подъ наблюденіемъ и ближайшимъ руководствомъ Директора отдѣленія физическаго развитія Э. Л. Мораллера.

а) Занятія въ Гимнастическомъ залѣ.

Занятія эти шли на тѣхъ же основаніяхъ и по тѣмъ же программамъ, какъ и въ предшествовавшемъ году, но въ виду большого наплыва занимающихся, пришлось увеличить помѣщеніе раздѣвальни еще на одну комнату и прибавить 70 шкафовъ.

Въ настоящее время имѣется 321 шкафъ.

Большое количество желающихъ заниматься гимнастикою вызвало необходимость открыть въ концѣ отчетнаго года, вмѣсто существовавшихъ ранѣе четырехъ, семь классовъ гимнастики съ 360 посѣтителями.

Съ сентября мѣсяца 1910 года веденіе занятій съ однимъ изъ семи классовъ взялъ на себя докторъ А. П. Петровъ.

За весь отчетный годъ услугами гимнастическаго отдѣленія пользовалось 500—550 человѣкъ. Съ сентября 1909 года до января

Лѣтнія занятія на атлетическомъ полѣ «Маяка».

1910 года состояло 350 человѣкъ, съ января до мая 1910 года состояло 300 человѣкъ, изъ нихъ около 100 новыхъ и лѣтомъ съ мая до сентября 200 человѣкъ, изъ коихъ 50—75 вновь вступившихъ.

Значительное оживленіе въ гимнастическое дѣло внесли гимнастическіе вечера, состязанія по гимнастикѣ и матчи игръ Баскетъ-боллъ и Футъ-боллъ на кубки «Маяка».

Первый гимнастическій вечеръ состоялся 8-го декабря. Этотъ гимнастическій праздникъ былъ устроенъ по случаю посѣщенія «Маяка» Швейцарскимъ посланникомъ и группой представителей отъ петербургскихъ банковъ и фирмъ.

Въ гимнастическихъ упражненіяхъ участвовали 32 лучшихъ гимнаста и вечеръ въ полномъ смыслѣ слова былъ удачнымъ.

Въ мартѣ были организованы состязанія по гимнастикѣ для лицъ, никогда не получавшихъ призовъ, и для отдѣльной группы лицъ, уже имѣющихъ призы.

Состязанія эти дали слѣдующихъ побѣдителей: въ группѣ не имѣвшихъ призы первенство досталось П. И. Китайкину, второе мѣсто занялъ Ф. Г. Уль и третій призъ получилъ А. И. Кривко; въ группѣ лицъ имѣющихъ уже призы первое мѣсто занялъ С. В. Васильевъ, второе—Н. А. Низовцевъ и третье—А. А. Бурыкинъ.

Въ теченіе февраля и марта состоялись игры матча на Баскетъ-боллъ кубокъ «Маяка» между четырьмя, сорганизованными изъ лидеровъ, командами. Игра всегда проходила очень оживленно и весело.

Побѣдительницей изъ матча вышла команда такъ называемыхъ «лиловыхъ» во главѣ съ капитаномъ С. В. Васильевымъ, состоявшая изъ слѣдующихъ лицъ: С. В. Васильевъ, М. А. Владиміровъ, Ф. Ф. Нурдманъ, А. А. Бурыкинъ и Г. Г. Мачихинъ.

Въ заключеніе зимняго сезона состоялось чисто товарищеское празднество, въ программу котораго вошло выраженіе лидерамъ отъ каждаго класса гимнастики ихъ представителями чувствъ признательности и благодарности, за безкорыстную работу лидеровъ на пользу своихъ товарищей.

Ф. А. Гейлордъ отъ имени Совѣта Общества передалъ каждому лидеру памятный жетонъ и выразилъ благодарность за помощь, оказанную ими Совѣту въ дѣлѣ содѣйствія физическому развитію молодежи.

Вечеръ закончился неожиданнымъ подношеніемъ благодарственнаго адреса г-ну Гейлорду отъ имени всѣхъ гимнастовъ, какъ главному виновнику успѣха и процвѣтанія «Маяка» и въ частности гимнастическаго отдѣленія.

Этимъ праздникомъ была закончена зимняя работа гимнастическаго отдѣленія и дѣятельность его чрезъ нѣсколько дней возобновилась уже на открытомъ воздухѣ, на атлетическомъ полѣ «Маяка».

б) Занятія на Атлетическомъ полѣ.

Къ началу лѣтнихъ занятій на полѣ былъ произведенъ цѣлый рядъ подготовительныхъ работъ и нѣкоторый ремонтъ, такъ павильонъ расширенъ, пристроена веранда, устроена бѣговая дорожка-трекъ и поле обсажено кустарникомъ, что отчасти избавляло занимающихся молодыхъ людей отъ любопытства прохожихъ.

По заранѣе выработанной программѣ 4 раза въ недѣлю на полѣ происходили регулярныя занятія, заключавшіяся въ систематическихъ вольныхъ движеніяхъ, различныхъ упражненіяхъ легкой атлетики и игръ: футъ-боллъ, баскетъ-боллъ и др.

Занятія на полѣ начинались отъ 7½ час. вечера и продолжались до сумерекъ.

Значительно облегчали работу и способствовали успѣху занятій на полѣ помощь г-на Г. Э. Андерсонъ, взявшаго на себя отчасти тренировку по легкой атлетикѣ и игры баскетъ-боллъ, и помощь г-на Маклашина, тренировавшаго любителей игры футъ-боллъ.

Ежедневно вечеромъ поле «Маяка» привлекало молодежь и всегда на немъ можно было видѣть тренирующихся по легкой атлетикѣ или увлекающихся футъ-болломъ и баскетъ-болломъ.

Громадный интересъ въ лѣтнія занятія вносили продолжавшіяся въ теченіе цѣлаго лѣта испытательныя, гандикапныя и заключительныя состязанія по легкой атлетикѣ и матчи игръ футъ-боллъ и баскетъ-боллъ.

Въ теченіе іюня по вторникамъ состоялись по очереди, отдѣльные виды испытательныхъ состязаній по легкой атлетикѣ, закончившіяся слѣдующимъ результатомъ:

I призъ получилъ—Е. П. Григорьевъ,
II » » К. К. Вальгельмъ и
III » » Ф. Ф. Нурдманъ.

Въ теченіе іюля по вторникамъ происходили гандикапныя состязанія, давшія слѣдующихъ побѣдителей:

I К. К. Вальгельмъ,
II Г. А. Трейлобъ,
III В. К. Куракинъ,
IV З. Н. Назаровъ,
V А. Г. Хепнеръ, и
VI П. П. Шубинъ.

Всего въ состязаніяхъ участвовало 39 человѣкъ.

Состязанія вносили большое оживленіе въ гимнастическое дѣло и сильно возбуждали къ нему интересъ среди молодежи, въ дни состязаній собиравшейся въ большомъ количествѣ.

Кромѣ того, изъ любителей игръ футъ-боллъ и баскетъ-боллъ было организовано нѣсколько командъ и состоялись между ними матчи на кубки «Маяка» для обѣихъ игръ.

Изъ трехъ участвовавшихъ въ Футъ-боллъ-матчѣ командъ, сильнѣйшей оказалась команда Иванова, фамиліи игроковъ которой и были выгравированы на выигранномъ ими кубкѣ.

Матчъ въ Баскетъ-боллъ привлекшій 5 командъ, закончился побѣдой команды Круглова, фамиліи которой также выгравированы на кубкѣ этой игры.

Однимъ изъ наиболѣе интересныхъ дней на полѣ «Маяка» было 29-е іюня 1910 года.

Въ этотъ день состоялось состязаніе въ бѣгѣ на длинную дистанцію (7½ верстъ) по дорожкамъ Крестовскаго, Каменнаго и Елагина острововъ.

Состязаніе это привлекло 9 участниковъ, много предварительно потрудившихся надъ тренировкой и выработавшихъ изумительную выносливость.

Всѣ участвовавшіе въ этомъ состязаніи весною до начала тренировки были осмотрѣны врачомъ и лишь послѣ того имъ разрѣшена была подготовительная тренировка на далекія дистанціи.

Призы за этотъ бѣгъ распредѣлились между слѣдующими лицами, показавшими прекрасное время:

I П. П. Шубинъ—въ 28 мин. 02 сек.,
II А. В. Михѣевъ—въ 29 мин. 42 1/5 сек. и
III Н. А. Александровъ—въ 29 мин. 49 сек.

Фамиліи побѣдителей выгравированы на кубкѣ этой дистанціи, который и считается въ этомъ году имъ принадлежащимъ.

Нельзя не отмѣтить особо любезное отношеніе къ «Маяку» г-на С.-Петербургскаго Градоначальника, сдѣлавшаго распоряженіе по полиціи о доставленіи участвующимъ въ бѣгѣ всѣхъ удобствъ въ дорогѣ, и объ охраненіи ихъ въ пути отъ какихъ либо случайностей и задержекъ; такъ, всѣ дороги, по которымъ пролегалъ маршрутъ, были ко времени бѣга политы и закрыты для движенія экипажей.

Успѣху этихъ состязаній много способствовала прекрасная ихъ организація, была предусмотрѣна каждая мелочь, по пути на поворотахъ было разставлено 10 контролеровъ, указывавшихъ бѣгунамъ путь.

Группа занимающихся на атлетическомъ полѣ съ Предсѣдателемъ и Членами Совѣта.

Официальное закрытіе занятій на полѣ состоялось 15 августа. Празднество закрытія заключалось въ состоявшихся въ этотъ день заключительныхъ состязаніяхъ по всѣмъ видамъ легкой атлетики, показавшихъ достигнутые за лѣто результаты.

Въ заключительныхъ состязаніяхъ участвовало 15 человѣкъ, изъ которыхъ призы получили слѣдующія лица:

I призъ—Н. А. Галаховъ,
II » К. К. Вальгельмъ,
III » І. П. Упманъ и
IV » А. Г. Хепнеръ.

Домикъ на полѣ въ этотъ день былъ украшенъ флагами и состязанія привлекли большое количество зрителей изъ числа посѣтителей «Маяка».

в) Курсы преподавателей гимнастики.

Исторія открытія этихъ курсовъ, ихъ программа и перечень преподаваемыхъ предметовъ указаны въ отчетѣ за 9-й годъ дѣятельности Общества.

Отчетный годъ былъ вторымъ годомъ существованія этого трехгодичнаго курса.

Занятія по теоріи велись докторомъ А. П. Петровымъ и собирали постоянно солидную группу слушателей, аккуратно посѣщавшихъ всѣ лекціи.

Въ программу занятій этого курса въ отчетномъ году вошли слѣдующіе предметы: физіологія, гигіена, первая помощь, массажъ и теорія гимнастики.

Кромѣ того происходили практическія занятія по подачѣ первой помощи и перевязкѣ, а также массажа и педагогической гимнастики.

Курсъ этотъ открытъ для лидеровъ гимнастическаго отдѣленія и для всѣхъ лицъ, имѣющихъ достаточную подготовку и подходящее общее развитіе. Плата за курсъ 3 рубля за 4 мѣсяца.

Нѣкоторые изъ посѣщающихъ этотъ курсъ уже попутно прилагали свои познанія на практикѣ, преподавая, руководя и организуя гимнастическое дѣло на фабрикахъ, въ учебныхъ заведеніяхъ, дѣтскихъ пріютахъ, гимнастическихъ обществахъ и въ частныхъ домахъ.

Большимъ удобствомъ и подспорьемъ для занимающихся въ классѣ преподавателей гимнастики служила имѣющаяся въ «Маякѣ» особая библіотека по физическому развитію и спорту.

г) Дневные классы гимнастики.

Для доставленія возможности заниматься гимнастикою лицамъ болѣе обезпеченнымъ и располагающимъ свободнымъ временемъ днемъ, Совѣтъ рѣшилъ открыть классы въ до-обѣденные часы дня, когда «Маякъ» не функціонируетъ и когда постоянные его посѣтители находятся при дневныхъ служебныхъ занятіяхъ. Въ этихъ видахъ открыты дневные классы по понедѣльникамъ и четвергамъ съ 4 до 5½ час. пополудни со значительно возвышенною платою, а именно— вмѣсто 3 руб. за семестръ, назначаемыхъ для обычныхъ гимнастическихъ занятій, 20 рублей. Лица, желающія поступить на эти классы, должны удовлетворять всѣмъ условіямъ и выполнять всѣ обязанности постоянныхъ посѣтителей.

Классы эти, которые ведутся непосредственно г. Мораллеромъ, были открыты съ сентября 1909 г. и пошли довольно успѣшно.

Въ виду столь успѣшной дѣятельности гимнастическаго отдѣленія, Совѣтъ Общества ассигновалъ къ предстоящему году 1.000 руб. на пріобрѣтеніе изъ за-границы дополнительнаго комплекта гимнастическихъ приборовъ, которые въ теченіе лѣта и были заказаны. Въ настоящее время всѣ эти аппараты уже получены и установлены на мѣста.

Указанное выше принятіе лицъ, желающихъ заниматься гимнастикою, поставило Совѣтъ въ необходимость призвать опытнаго и дѣятельнаго преподавателя, могущаго быть помощникомъ Э. Л. Мораллеру, ведущимъ занятія подъ его руководствомъ и по его указаніямъ. При содѣйствіи и нѣкоторой денежной помощи г. Стокса, помощникъ этотъ уже явился и приступилъ къ занятіямъ.

д) Лѣтнія экскурсіи.

Въ отчетномъ году всего было совершено 19 загородныхъ лѣтнихъ экскурсій по заранѣе составленной программѣ на все лѣто. При составленіи этой программы имѣлось въ виду использовать экскурсіи не только для того, чтобы провести день въ пріятныхъ и полезныхъ для здоровья упражненіяхъ и играхъ, но и для ознакомленія съ болѣе или менѣе интересными достопримѣчательностями окрестностей столицы. Въ этомъ отношеніи особенностью экскурсій отчетнаго года является большое вниманіе, удѣленное осмотрамъ фабрикъ и заводовъ.

Такъ въ теченіе лѣта были осмотрѣны:

Ижорскіе заводы въ Колпино,

Кирпичный заводъ, тамъ же (приготовляющій кирпичъ старымъ, ручнымъ способомъ),

Писчебумажная фабрика Н-ковъ Печаткина въ Красномъ Селѣ,

Кирпичный заводъ въ имѣніи Бѣлая Горка, ст. Сиверская, приготовляющій кирпичъ и обжигающій его новѣйшими способами и имѣющій всѣ новѣйшія приспособленія и работающій электричествомъ,

Турбинная станція, тутъ же, и

Бумагопрядильная и ситценабивная фабрика въ Шлиссельбургѣ.

При осмотрѣ всѣхъ этихъ фабрикъ и заводовъ экскурсантовъ встрѣчала администрація ихъ и давала обстоятельныя объясненія.

Кромѣ того, въ теченіе этого лѣта были совершены слѣдующіе осмотры, имѣвшіе научно-образовательное значеніе:

Учебный воздухоплавательный паркъ,

Политехническій Институтъ въ Лѣсномъ,

Ферма Бенуа, тамъ-же,

Крейсеръ «Громобой» въ Кронштадтѣ,

Константиновская Магнитно-метеорологическая обсерваторія въ гор. Павловскѣ,

Сестрорѣцкій и Гунгенбургскій курорты и водолѣчебницы.

Какъ имѣющіе историческое значеніе были осмотрѣны дворцы, павильоны и парки Дудергофа, Павловска, сел. Грузина, Петергофа и Царскаго села.

Наиболѣе же интересными осмотрами должны быть признаны: осмотръ Великаго Новгорода съ достопримѣчательностями, Выборга, Нарвы и Старой Ладоги.

Краткое описаніе наиболѣе интересныхъ, успѣшныхъ и впервые въ отчетномъ году совершенныхъ экскурсій.

2-го мая. Экскурсія въ Учебный Воздухоплавательный паркъ.

Здѣсь экскурсантовъ, собравшихся въ количествѣ 175—180 человѣкъ, любезно встрѣтилъ самъ командиръ парка генералъ-маіоръ А. М. Кованько.

Вся группа была приглашена въ большое помѣщеніе змѣйковыхъ аппаратовъ, гдѣ А. М. Кованько прочелъ экскурсантамъ лекцію о значеніи воздухоплаванія въ современной жизни и его успѣхахъ.

Послѣ лекціи вся группа была раздѣлена на нѣсколько частей и подъ руководствомъ г-дъ офицеровъ парка отправилась осматривать всѣ помѣщенія, мастерскія и аппараты парка.

9-го мая. Политехническій Институтъ въ Лѣсномъ и ферма Бенуа, тамъ же.

Осмотръ Политехническаго Института далъ очень много разностороннихъ и интересныхъ научныхъ свѣдѣній. Съ любезнаго разрѣшенія Директора Института проф. А. С. Посникова были осмотрѣны почти всѣ помѣщенія, лабораторіи и аудиторіи Института.

Экскурсантовъ встрѣтилъ завѣдующій зданіями г. Ф. Ф. Прохоровъ, сообщившій предварительно краткую исторію возникновенія и жизни Института. Затѣмъ по очереди были осмотрѣны лабораторіи и мастерскія: механическая, инженерная, корабельная, физическая и др.

Вездѣ экскурсантовъ встрѣчали профессора или ихъ помощники и давали объясненія по вопросамъ, касающимся ихъ лабораторій или мастерскихъ.

Въ нѣкоторыхъ изъ нихъ были произведены опыты и демонстраціи разныхъ аппаратовъ, приборовъ и машинъ.

При посѣщеніи Политехническаго Института давали объясненія слѣдующія лица:

профессора К. П. Боклевскій и И. В. Мещерскій;

преподават. Н. Н. Овиденко, Ф. Ф. Прохоровъ и В. В. Шульцъ;

лаборанты: И. И. Андреевъ, А. М. Драгомыжскій и К. Э. Рерихъ.

Послѣ осмотра Политехникума вся группа экскурсантовъ отправилась за 2 версты на ферму Бенуа, гдѣ ихъ встрѣтилъ самъ владѣлецъ фермы Юл. Юл. Бенуа и показалъ все свое образцовое сельское и въ частности молочное хозяйство.

Экскурсію закончили, по обыкновенію, подвижными оживленными играми на полѣ, принадлежащемъ фермѣ.

Участвовало въ этой экскурсіи до 200 человѣкъ молодежи.

16-го мая. Весьма интересною была экскурсія въ Колпино на Ижорскіе заводы, гдѣ экскурсантамъ были показаны: мѣдно-литейная, прокатная, плющильная и др. мастерскія съ объясненіями мастеровъ и инженеровъ.

Съ Ижорскихъ заводовъ по пути въ сел. Усть-Ижора, экскурсанты зашли въ одинъ изъ кирпичныхъ заводовъ, во множествѣ разсѣянныхъ по берегамъ р. Ижоры.

Экскурсію закончили пріятнымъ отдыхомъ на пароходѣ по Невѣ до города, послѣ 9 верстъ пути пѣшкомъ отъ Колпина до сел. и пристани Усть-Ижора.

Экскурсія въ Кронштадтъ. Группа экскурсантовъ на казенномъ пароходѣ «Ижора».

Экскурсія въ Воздухоплавательный паркъ.
Группа велосипедистовъ.

23-го мая была совершена экскурсія въ Красное Село со спеціальной цѣлью ознакомиться съ устройствомъ и производствомъ писчебумажной фабрики Насл. Печаткина.

Громадный интересъ фабрики, работавшей въ присутствіи экскурсантовъ и изысканная любезность и радушіе администраціи ея оставили на долго пріятную память у экскурсантовъ объ этой экскурсіи.

По распоряженію директора фабрики П. М. Горбунова, экскурсантамъ заботливо были показаны буквально каждый уголокъ громаднаго предпріятія и каждая деталь сложнаго производства, начиная съ совершенно сырого матеріала до вполнѣ законченныхъ кипъ писчей и бандерольной бумаги.

Послѣ осмотра фабрики, экскурсанты были приглашены въ столовую фабрики, гдѣ былъ сервированъ чай.

Въ этой экскурсіи участвовало 160 чел.

27-го мая состоялась экскурсія въ Кронштадтъ. Эта экскурсія собрала группу въ 360 чел. Съ разрѣшенія Главнаго Командира порта и губернатора гор. Кронштадта вице-адмирала Р. Н. Виренъ, въ распоряженіе экскурсантовъ къ пристани Лисьяго Носа былъ поданъ казенный пароходъ «Ижора», на которомъ группа совершила прогулку въ открытое море и вернувшись пристала къ военной гавани.

Здѣсь былъ осмотрѣнъ крейсеръ «Громобой», получившій боевое крещеніе въ Японскую войну и до сихъ поръ еще сохранившій слѣды поврежденій.

На крейсерѣ экскурсантовъ встрѣтилъ командиръ судна капитанъ Цвигманъ съ гг. офицерами и командой.

Всѣ экскурсанты были разбиты на маленькія группы и подъ руководствомъ гг. офицеровъ осмотрѣли крейсеръ съ трюма до верхней палубы.

Послѣ осмотра всѣ экскурсанты были приглашены въ каютъ-компанію, гдѣ для нихъ былъ приготовленъ чай и бутерброды.

Осмотръ крейсера и любезная предупредительность его офицеровъ во главѣ съ командиромъ произвели на экскурсантовъ чрезвычайное впечатлѣніе и доставили имъ громадное удовольствіе.

Послѣ осмотра крейсера, построившись колоннами, экскурсанты направились по приглашенію командира порта на площадь морского собора, гдѣ смотрѣли гимнастическій

праздникъ и состязанія одного изъ флотскихъ экипажей и команды водолазовъ Балтійскаго флота.

Здѣсь было продемонстрировано масса упражненій шведской и сокольской гимнастики.

Затѣмъ былъ осмотрѣнъ вновь строющійся морской соборъ.

Въ заключеніе, послѣ небольшой прогулки по городу, экскурсанты на томъ же казенномъ пароходѣ «Ижора» были доставлены въ Петербургъ.

30-го мая состоялась экскурсія въ Павловскъ, имѣвшая также отчасти научно-образовательное значеніе.

Въ программу этой экскурсіи входилъ осмотръ Константиновской магнитно - метеорологической обсерваторіи, принадлежащей къ числу первоклассныхъ магнитно-метеорологическихъ обсерваторій.

Послѣ прогулки по паркамъ, осмотра ихъ достопримѣчательностей и купанья, день закончили на вокзалѣ, гдѣ слушали симфоническій концертъ.

6 и 7-го іюня. Троицу и Духовъ день, какъ два праздничныхъ дня подрядъ, использовали для дальней поѣздки въ Новгородъ и Грузино.

Успѣхъ этой экскурсіи заранѣе былъ обезпеченъ любезнымъ согласіемъ г. В. В. Передольскаго руководить группой при осмотрѣ Новгорода и Грузина.

Благодаря руководству и объясненіямъ такого знатока мѣстной старины и историка, какъ г. В. В. Передольскій, экскурсанты осмотрѣли все заслуживающее вниманіе и имѣли возможность слышать о каждой достопримѣчательности всестороннее объясненіе любезнаго ученаго руководителя.

В. В. Передольскій спеціально для руководства экскурсіей «Маяка» пріѣхалъ на эти два дня съ Кавказа, гдѣ оставилъ группу экскурсантовъ-учащихся.

Благодарные и очарованные любезностью своего руководителя молодые люди поднесли ему благодарственный адресъ въ изящномъ бюварѣ съ серебрянными украшеніями.

Успѣху экскурсіи много способствовало также Правленіе Общ. Пароходства по р. Волхову Бр. Забѣлиныхъ, предоставившее экскурсантамъ самыя льготныя условія для проѣзда на пароходахъ Общества, доставлявшихъ экскурсантовъ во всѣ мѣста, согласно программы экскурсіи: въ

Новгородъ, Юрьевъ монастырь, къ Спасу Нередицы и въ Грузино. Кромѣ того, экскурсантамъ было предоставлено право ѣхать въ I кл. по цѣнѣ III-го и во время ночной стоянки въ Грузино безплатно переночевать на пароходѣ.

Въ общемъ экскурсія въ Новгородъ и Грузино превзошла всѣ ожиданія и удалась въ полномъ смыслѣ этого слова. Участвовало въ ней, не смотря на сравнительно большой расходъ (5—6 руб.), 70 человѣкъ.

27-го іюня. Одной изъ выдающихся экскурсій лѣта является прогулка по морю на пароходѣ до Выборга, собравшая 75 человѣкъ участниковъ. Вполнѣ благопріятная тихая погода, предоставленное экскурсантамъ право ѣхать въ I кл. по цѣнѣ ниже даже III-го кл. и всѣ сопряженныя съ этимъ удобства и комфортъ сдѣлали эту первую, дальнюю морскую поѣздку «Маяка» особенно пріятной и интересной.

Потребовавшая немного времени и небольшихъ расходовъ экскурсія въ Выборгъ несомнѣнно удовлетворила всѣхъ участвовавшихъ въ ней и доставила имъ большое удовольствіе, соединивъ чудную прогулку по морю и нѣкоторое знакомство съ финляндскими шхерами, съ осмотромъ интереснаго историческаго города и прогулкой по Саймскому каналу до шлюза Юстила.

18-го іюля. Одной изъ интересныхъ экскурсій была также поѣздка въ Нарву-Гунгенбургъ, сопряженная съ прогулкой по р. Наровѣ на пароходѣ до Гунгенбурга, купаньемъ въ морѣ и осмотромъ оригинальнаго древняго нѣмецкаго городка.

8-го августа. Впервые устроенная экскурсія въ Старую Ладогу оправдала возлагавшіяся на нее надежды.

Дивные по красотѣ берега низовьевъ р. Волхова, чудная прогулка на пароходѣ 12 верстъ до Старой Ладоги отъ ст. Званки, весьма интересные остатки старѣйшей русской крѣпости, загадочные курганы-могилы и красивые пороги рѣки.

Кромѣ перечисленныхъ выше сего мѣстъ, за лѣто состоялись экскурсіи; въ Юкки—очень красивое мѣстечко съ купаньемъ и лодками на озерѣ и играми въ полѣ; Лахту съ поѣздкой туда и обратно на лодкахъ; Рябово-Всеволожскую—красивѣйшую изъ окрестностей Петербурга, Сиверскую—дивную дачную мѣстность, съ осмотромъ кирпичнаго завода; Новый Петергофъ, съ осмотромъ дворцовъ,

парковъ и музыкой въ саду; Сестрорѣцкъ, съ прогулкой пѣшкомъ отъ Бѣлоострова, посѣщеніемъ курорта, купаньемъ въ морѣ и бассейнѣ и симфоническимъ концертомъ; Лахту—Каменку—Шувалово, съ прогулкой на лодкахъ до Лахты по морю и оттуда по рѣкѣ Каменкѣ до Колоніи того же имени и затѣмъ съ прогулкой до Шувалова, гдѣ былъ осмотръ парка; Шлиссельбургъ съ поѣздкой на пароходѣ по Невѣ туда и обратно, и съ осмотромъ ситценабивной фабрики; и наконецъ Царское Село съ его дворцами и парками.

Одновременно съ пѣшеходными прогулками были организованы также и экскурсіи для велосипедистовъ, въ большинствѣ случаевъ, въ тѣ же мѣста, по прибытіи куда обѣ группы соединялись и вмѣстѣ проводили время за осмотрами, играми, купаньемъ и катаньемъ на лодкахъ. Исключеніемъ изъ этого являлись только поѣздки велосипедистовъ: въ Копорье, Лисино, Вартемяги и Колтуши, куда пѣшеходныхъ экскурсій не было изъ-за плохого сообщенія.

Вообще этотъ годъ долженъ быть признанъ очень удачнымъ въ отношеніи экскурсій: погода почти все лѣто благопріятствовала; въ программу было введено нѣсколько совершенно новыхъ мѣстъ, въ которыхъ, за всѣ 10 лѣтъ существованія «Маяка», экскурсій организовано не было, а главное, взаимоотношеніе группы было такое дружное и товарищеское, что, безъ сомнѣнія, праздничныя прогулки «Маяка», являлись для многихъ молодыхъ людей пріятнымъ отдыхомъ послѣ ежедневныхъ трудовъ и занятій и полезнымъ препровожденіемъ свободнаго времени.

Медицинская помощь.

Въ отчетномъ году безплатную медицинскую помощь посѣтителямъ «Маяка» оказывали:

Докторъ медицины Г. И. Гордонъ, А. П. Зельгеймъ,
Зубные врачи: М. Е. Иллютовичъ, Д. М. Тубянскій и І. М. Шаттъ.

Кромѣ того, нижеуказанныя аптеки дѣлали скидку на лекарства:

«М. Гордонъ»,—Знаменская ул, 30.
«Литейная аптека»,—Литейный просп., 47.
«Спасская аптека»,—Гороховая ул., 36.

Списокъ пожизненныхъ членовъ общества.

Его Высочество Принцъ А. П. Ольденбургскій.

Бадмаевъ, П. А. д. с. с.
Балашовъ, Н. П. т. с.
Брусницынъ, Н. Н. д. с. с.
Герасимовъ, П. Н. с. с.
Свѣтл. кн. Горчаковъ, К. А.
Готшъ, І. Э.
Гэйлордъ, Ф. А.
Княг. Долгорукая, О. П.
Дрегмеллеръ, Ф. Ф.
Коковцовъ, В. Н. д. т. с. ст.-секр.
Крючковъ, И. С. ком. сов.
Лабгардтъ, Э. Э.
Мартинсонъ, В. В. поч. гр.
Мюргедъ, Д. Д.
Никитинъ, С. А. поч. гр.
Нобель, Л. Л.
Нобель, Э. Л. ком. сов.
Граф. Ностицъ, Л. К.
Кн. Оболенскій, П. С.
Ольсенъ, И. О.
Потѣхинъ, П. А. тит. сов.
Ратнеръ, П. И. д. с. с.
Ратьковъ-Рожновъ, В. А. д. т. с. сенат.
Ропсъ, Э. В.
Семека, О. А. вд. ген.-инф.
Смитъ, В. Э.
Стоксъ, Дж.
Таганцевъ, Н. С. д. т. с. сенат.
Кн. Юсуповъ гр. Сумароковъ-Эльстонъ, Ф. Ф.
Граф. Шувалова, Е. В.

Списокъ дѣйствительныхъ членовъ общества.

Агафеловъ, А. Г.
Бо, Ю.
Гр. Бобринскій, А. А.
Бродовичъ, Ч. Г. с. с.
Брянчаниновъ, Н. С. т. с. сен.
Вейхардтъ, Г. А. пот. поч. гр.
Вольфъ, А. М. пот. поч. гр.
Вуичъ, Н. И. сен.
Гарязинъ, А. Л. т. т. с.
Геннингаузенъ, К.
Глазуновъ, И. И. с. с. СПБ. Гор. Гол.
Дюррантъ, Э. И.
Евдокимова, С. Э.
Жуковъ, Г. А. пот. поч. гр.
Изнаръ, Н. Н. инж. п. с.
Іодковскій, А. О.
Карбасниковъ, Н. П. пот. поч. гр.
Корсъ, Ф. М.
Граф. Кутузова, В. С.
Кастенъ, Е.
Лодыженскій, Н. Н д. с. с.
Мальчевскій, В. Л.
Маркевичъ, В. И. т. с. сен.
Масловскій, А. Ф. д. с. с.
Матвѣевъ, П. П. к. с.
Мельниковъ, Н. И. поч. гр.

Кн. Мещерскій, А. Б.
Бар. Мейендорфъ, Ѳ. Е. ген.-ад.
Мольденке, К. К.
Мѣщаниновъ, И. В. т. с. сен.
Мюзеръ. А. Ф.
Мясоѣдовъ-Ивановъ, В. А. т. с. сенат.
Кн. Оболенскій, А. Д.
Островскій, С. Ф. инж. п. с.
Подзоловъ, Н. П.
Покотиловъ, А. Д. д. с. с.
Полонскій, Б. Я. н. с.
Поляковъ, П. Я.
Пономарева, Е. В.
Раухфусъ, К. А. т. с.
Рейсъ, Г. Ю.
Ридль, Д.
Родіоновъ, А. И.
Романовъ, А. Д. д. с. с.
Гр. Ростовцовъ. Я. Н.
Рыдзевскій, К. Н. сен.
Сажинъ, Г. В.
Свербеевъ, А. Д. д. т. с. сен.
Саймонсъ, Д.
Сидоровъ, П. А. д. с. с.
Станклифъ, Г.
Сорокинъ, П. Г.
Стеблинъ-Каменскій, Е. Е. т. с.
Сѣдовъ, А. К.
Тобизенъ, Г. А. т. с. сен.
Граф. Толстая, А. Г.
Утинъ, Я. И. т. с.
Цѣхановичъ, І. И. с. с.

Списокъ членовъ-сотрудниковъ общества.

Свящ. Аксеновъ, П. С.
Арнольдъ, И. Н.
Бурачекъ, Р. Е.
Буткевичъ, К. Ѳ.
Витбергъ, Ѳ. А.
Протоіер. Вѣтвѣницкій, К. И.
Проф. фонъ-Глазенапъ, С. П.
Ешевскій, А. А.
Казанли, Н. И.
Проф. Кайгородовъ, Д. Н.
Калачевъ, А. А.
Ковенко, А. И.
Сен. Кони, А. Ф.
Протоіер. Крыловъ, І. І.
Проф. Куплеваскій, Н О.
Кучеровъ, Л. М.
Протоіер. Лисицынъ, М. А.
Лопатинъ, А. Н.
Мазуркевичъ, В. А.
Мальчевскій, В. Л.
Мясоѣдовъ, П. П.
Образцовъ, М. З.
Протоіер. Орнатскій, Ф. Н.
Прѣсняковъ, А. Е.
Свящ. Раевскій, П. В.
Ропсъ, Э. В.
Рубецъ, А. А.
Томашекъ, Ф. Ф.
Свящ. Успенскій, П. И.
Шохоръ-Троцкій, С. И.
Ярошевскій, А. Г.

Списокъ пожертвованій и членскихъ взносовъ въ отчетномъ году.

(Съ 22-го сентября 1909 г. по 22-е сентября 1910 г.).

Изъ Кабинета Двора ЕГО ИМПЕРАТОРСКАГО ВЕЛИЧЕСТВА	5.000 р.	— к.
ЕГО ИМПЕРАТОРСКОЕ ВЫСОЧЕСТВО Великій Князь МИХАИЛЪ АЛЕКСАНДРОВИЧЪ	500 »	— »
Бродовичъ, Чеславъ Генриховичъ	10 »	— »
Брянчаниновъ, Николай Семеновичъ	10 »	— »
«Бѣляева, Петра Наслѣдники» Т-во	100 »	— »
Вольфъ, Адольфъ Марковичъ	10 »	— »
Главное Управленіе Неокладныхъ Сборовъ за сч. Попечит. о народной трезвости	2.000 »	— »
Дрегмеллеръ, Федоръ Федоровичъ	100 »	— »
Дюррантъ, Эрнестъ Ивановичъ	50 »	— »
Евдокимова, Софія Эдуардовна	10 »	— »
Жуковъ, Григорій Александровичъ	50 »	— »
Онъ же	10 »	— »
«Зингеръ и К» Торг. Домъ	500 »	— »
Кастенъ, Е.	10 »	— »
Кенигъ, Іосифъ Іосифовичъ	10 »	— »
Корсъ, Фредерикъ Михайловичъ	200 »	— »
«Ляндау, Юліанъ и К.» Торг. Домъ	25 »	— »
Маркевичъ, Василій Ивановичъ	10 »	— »
«Марковъ, Ф. П. и Сынъ» Торг. Домъ	100 »	— »
Масловскій, Александръ Федоровичъ	100 »	— »
Матвѣевъ, Прохоръ Прохоровичъ	10 »	— »
Бар. Мейендорфъ, Ѳеофилъ Егоровичъ	10 »	— »
Кн. Мещерскій, Алексѣй Борисовичъ	10 »	— »
Министерство Финансовъ	3.000 »	— »
Мольденке, Карлъ Карловичъ	10 »	— »
«Морозовъ И. Е.» Торг. Домъ	50 »	— »
Мѣщаниновъ, Иванъ Васильевичъ	10 »	— »
Мюзеръ, Альфредъ Федоровичъ	100 »	— »
Нобель, Эммануилъ Людвиговичъ	5.000 »	— »
Князь Оболенскій, Платонъ Сергѣевичъ	100 »	— »
«Оборотъ» Т-во	25 »	— »
Подзоловъ, Николай Петровичъ	10 »	— »
Полонскій, Борисъ Яковлевичъ	10 »	— »

Поляковъ, Павелъ Яковлевичъ	10	р. — к.
Пономарева, Елена Васильевна	10	» — »
Она-же	10	» — »
Потѣхинъ, Павелъ Антиповичъ	10	» — »
Ратнеръ, Павелъ Исидоровичъ	100	» — »
Раухфусъ, Карлъ Андреевичъ	10	» — »
Родіоновъ, Александръ Ивановичъ	10	» — »
Романовъ, Александръ Дементьевичъ	10	» — »
Ропсъ, Эрнестъ Вильямовичъ	200	» — »
Гр. Ростовцовъ, Яковъ Николаевичъ	10	» — »
Русскій для внѣшней торговли Банкъ	200	» — »
Рыдзевскій, Константинъ Николаевичъ	10	» — »
Саймонсъ, Джоржъ	25	» — »
Свербеевъ, Александръ Дмитріевичъ	10	» — »
С.-Петербургская Городская Управа	3.000	» — »
С.-Петербургская Купеческая Управа	500	» — »
С.-Петербургскій Международный Коммерческій Банкъ	500	» — »
С.-Петербургскій Столичный Ломбардъ	300	» — »
С.-Петербургско-Тульскій Поземельный Банкъ	500	» — »
Совѣтъ Голландской Церкви	200	» — »
Сорокинъ, Павелъ Гавріиловичъ	10	» — »
Станклифъ, Гарри	100	» — »
Стеблинъ-Каменскій, Егоръ Егоровичъ	10	» — »
Тобизенъ, Германъ Августовичъ	10	» — »
Граф. Толстая, Александра Григорьевна	10	» — »
«Торнтонъ», Т-во Шерстяныхъ Издѣлій	1.000	» — »
«Харчевы Бр.» Т-во	200	» — »
«Эджертонъ, Губбардъ и К.»	250	» — »
А. И. К.	4	» — »

КОЛИЧЕСТВО ПОСѢТИТЕЛЕЙ въ 1909—1910 году.

1.758 человѣкъ.

КОЛИЧЕСТВО ПОСѢЩЕНІЙ въ 1909—1910 году

82.849.

Распредѣленіе посѣтителей по возрасту.

Въ возрастѣ отъ 17 до 20 лѣтъ	478 чел.	27,19%
» » » 21 » 25 »	564 »	32,08%
» » » 26 » 30 »	377 »	21,45%
» » » 31 » 35 «	193 »	10,98%
» » » 36 » 40 »	96 »	5,46%
» » свыше 40 лѣтъ	50 »	2,84%
Итого	1758 чел.	100,00

Распредѣленіе посѣтителей по вѣроисповѣданію.

Православныхъ	1464 чел.	83,28%
Лютеранъ	145 »	8,25%
Католиковъ	66 »	3,75%
Іудеевъ	36 »	2,05%
Старообрядцевъ	22 »	1,25%
Протестантовъ	6 »	0,34%
Магометанъ	6 »	0,34%
Англиканскаго	5 »	0,29%
Армяно-Григоріанскаго	3 »	0,17%
Караимскаго	3 »	0,17%
Реформатскаго	2 »	0,11%
Итого .	1758 чел.	100,00

Распредѣленіе посѣтителей по образованію.

Низшаго	1385	чел.	78,78%
Домашняго	151	»	8,59%
Средняго	169	»	9,61%
Высшаго	53	»	3,02%
Итого	1758	чел.	100,00

Распредѣленіе посѣтителей по времени ихъ пребыванія въ «Маякѣ».

1 годъ	1017	чел.	57,85%
2 года	326	»	18,54%
3 »	167	»	9,50%
4 »	113	»	6,43%
5 лѣтъ	53	»	3,02%
6 »	26	»	1,48%
7 »	19	»	1,08%
8 »	13	»	0,74%
9 »	12	»	0,68%
10 »	12	»	0,68%
Итого	1758	чел.	100,00

СОСТАВЪ ПОСѢТИТЕЛЕЙ:

Бухгалтера, конторщики, счетоводы, писцы	583	чел.	33,16%
Служащіе въ частныхъ учрежденіяхъ и фирмахъ (приказчики, кассиры, оцѣнщики)	387	»	22,02%
Ремесленные служащіе: (портные, столяры, слесаря, наборщики, печатники, типографы, литографы, граверы, ювелиры, кондитеры, парикмахеры, и др.)	237	»	13,48%
Служащіе въ правительственныхъ и общественныхъ учрежденіяхъ (чиновники, канцелярскіе служители и пр.)	166	»	9,44%
Живущіе при родителяхъ и родственникахъ; не имѣющіе занятій	115	»	6,54%
Артельщики, счетчики, кладовщики	66	»	3,76%

Владѣльцы торгово-промышленныхъ и ремесленныхъ предпріятій (собственники магазиновъ, мастерскихъ, извозопромышленники)	40	чел.	2,28%
Техники, механики, электротехники, машинисты .	24	»	1,37%
Управляющіе домами, довѣренные фирмъ, комиссіонеры и пр.	20	»	1,14%
Чертежники	17	»	0,97%
Присяжные повѣренные, адвокаты	12	»	0,68%
Учителя	11	»	0,63%
Пѣвчіе, псаломщики	11	»	0,63%
Фотографы, ретушеры	11	»	0,63%
Лица свободныхъ профессій: (артисты, художники, литераторы, сотрудники газетъ, музыканты и пр.)	9	»	0,51%
Офицеры	9	»	0,51%
Инженеры, архитекторы	8	»	0,46%
Лица, живущія капиталомъ	6	»	0,34%
Дантисты, зубные техники	6	»	0,34%
Десятники и служащіе въ строительныхъ конторахъ.	5	»	0,29%
Военные врачи.	3	»	0,17%
Фармацевты, лаборанты, дрогисты	3	»	0,17%
Садоводы	3	»	0,17%
Фельдшера	2	»	0,11%
Землемѣры	1	»	0,05%
Пасторы	1	»	0,05%
Священники	1	»	0,05%
Члены Государственной Думы	1	»	0,05%
Итого .	1758	чел.	100,00%

ПРАВИТЕЛЬСТВЕННЫЯ, ОБЩЕСТВЕННЫЯ И ГОРОДСКІЯ УЧРЕЖДЕНІЯ, СЛУЖАЩІЕ КОИХЪ ПОСѢЩАЮТЪ «МАЯКЪ».

Государственная Дума	1 чел.
Канцелярія Государственной Думы	2 »
Государственная канцелярія	1 »
Государственная типографія	5 »
Сенатская типографія	8 »

Святѣйшій Правительствующій Синодъ:

Канцелярія Синода	2 чел
Училищный совѣтъ при Св. Синодѣ	2 »
Хозяйственный отдѣлъ	1 »
Статистическій Отдѣлъ Училищн. Совѣта	1 »
Управленіе Синодальной типографіи	3 »
Итого	9 »

Министерство Императорскаго Двора и Удѣловъ:

Главное Управленіе Удѣловъ	3 чел.
Кабинетъ Его Императорскаго Величества	4 »
Дворъ Ея Императорскаго Высочества Великой Княгини Маріи Павловны	1 »
Дворъ Его Высочества Принца Петра Александровича Ольденбургскаго	1 »
Спб. Дворцовое Управленіе	1 »
Императорскій Эрмитажъ	2 »
Канцелярія Двора Е. И. В. Г. И. Александры Ѳеодоровны	1 »

Александринскій театръ	2 чел.
Императорскій Фарфоровый заводъ	1 »
Главная Придворная Конюшня	1 »
Итого	17 чел.

Вѣдомство Учрежденій Императрицы Маріи:

Канцелярія	1 чел.

Министерство Иностранныхъ Дѣлъ:

Офицерскій отдѣлъ для изученія восточныхъ языковъ	1 чел.

Военное Министерство:

Канцелярія Военнаго Министерства	1 чел.
Канцелярія Главнаго Штаба	1 »
Александровскій Комитетъ о раненыхъ	2 »
Спб. Мѣстный Арсеналъ	2 »
Спб. Орудійный заводъ	2 »
Охтенскій Пороховой заводъ	1 »
Спб. Патронный заводъ	7 »
Заводъ Военно-Врачебныхъ заготовленій	2 »
Императорская Военно-Медицинская Академія	1 »
Кадетскій Корпусъ Императора Александра II	1 »
Штабъ 1-й Гвардейск. Пѣхотной Дивизіи	1 »
Лейбъ-Гвард. Преображенскій полкъ	1 »
» Конная Артиллерія	1 »
» Саперный Батальонъ	1 »
Штабъ 1-й Саперной Бригады	1 »
198-й Александро-Невскій полкъ	1 »
102-й Вятскій полкъ	1 »
Итого	27 чел.

Морское Министерство:

Канцелярія Морского Министерства	2 чел.
Главный Морской Штабъ	1 »
Главное Гидрографическое Отдѣленіе	2 »

Счетный Отдѣлъ	1 чел.
Мастерская мореходныхъ инструментовъ	1 »
Типографія	1 »
С.-Петербургскій Портъ	2 »
Обуховскій Сталелитейный заводъ	5 »
Балтійскій Судостроительный и Механическій заводъ	2 »
Итого	17 чел.

Министерство Финансовъ:

Канцелярія Министерства Финансовъ	2 чел.
Библіотека Ученаго Комитета	1 »
Главное Казначейство	1 »
Монетный Дворъ	1 »
Государственный Банкъ	5 »
Спб. Государственная Сберегательная Касса	4 »
Государственный Дворянскій Земельный Банкъ	11 »
Крестьянскій Поземельный Банкъ	6 »
Спб. Ссудная Казна	1 »
Экспедиція Заготовленія Государственныхъ Бумагъ	8 »
Департаментъ Окладныхъ Сборовъ	5 »
С.-Петербургское Губернское Акцизное Управленіе	2 »
» Акцизное Управленіе	4 »
С.-Петербургская Казенная Палата	3 »
С.-Петербургское Губернское Казначейство	4 »
С.-Петербургская Портовая Таможня	3 »
Финляндская Таможенная Экспедиція	2 »
Казенные винные склады и винныя лавки	13 »
Комитетъ Спб. городского попечительства о народной трезвости	3 »
Итого	79 чел.

Министерство Торговли и Промышленности:

Горный Департаментъ	1 чел.
Итого	1 чел.

Главное Управленіе Земледѣлія и Землеустройства:

Канцелярія Главн. Управлен. Земледѣлія и Землеустройства	1 »
Департаментъ Государствен. Земельныхъ Имуществъ	1 »
Императорскій Ботаническій садъ	2 »
Итого	4 чел.

Министерство Внутреннихъ Дѣлъ:

Канцелярія Министерства Внутреннихъ Дѣлъ	4 чел.
Главное Управленіе по дѣламъ мѣстнаго хозяйства	1 »
Земскій Отдѣлъ	2 »
Департаментъ Общихъ Дѣлъ	1 »
» Полиціи	5 »
Спб. Полицейскій резервъ	2 »
Главное Управленіе по дѣламъ печати	1 »
Типографія	5 »
Главное Управленіе Почтъ и Телеграфовъ	4 »
Главный Телеграфъ	2 »
Спб. Городской Телеграфъ и почтово-телеграфныя отдѣленія.	7 »
Почтамтъ	10 »
Канцелярія Спб. Губернатора	1 »
Охрана Императорскаго Таврическаго Дворца	3 »
Итого	48 чел.

Министерство Народнаго Просвѣщенія:

Департаментъ Народнаго Просвѣщенія	1 чел.
Ученый Комитетъ	1 »
Императорская Публичная Библіотека	2 »
Канцелярія Спб. Императорскаго Университета	2 »
Технологическій Институтъ	1 »
Спб. Политехническій Институтъ	1 »
Императорскій Институтъ Экспериментальной Медицины	1 »
Электротехническій Институтъ	2 »
Окружная Гимназія	1 »
Императорская Николаевская Царскосельская Гимназія	1 »
Охтенская Воскресная Школа	1 »
Путиловское Училище И. Р. Т. О.	1 »
Итого	15 чел.

Министерство Юстиціи:

Первый Департаментъ	1 чел.
Второй »	1 »

Управленіе Межевой частью М. Ю.	1 чел.
Спб. Судебная Палата	3 »
» Окружный Судъ	2 »
» Сиротскій Судъ	1 »
Судебный Слѣдователь 27 участка г. Спб.	1 »
» » 29 » »	1 »
Судебный Приставъ 10 участка	1 »
Главное Тюремное Управленіе	1 »
СПБ. Домъ Предварительнаго заключенія	1 »
Итого	14 чел.

Министерство Путей Сообщенія:

Канцелярія Министра Путей Сообщенія	1 чел.
Управленіе Внутреннихъ Водныхъ Путей	1 »
Департаментъ Желѣзнодорожныхъ Дѣлъ	1 »
Николаевская жел. дорога	36 »
Сѣверо-Западныя жел. дор.	8 »
Приморско-Сестрорѣцкая жел. дор.	1 »
Восточно-Китайская жел. дор.	4 »
Московско-Виндаво-Рыбинская жел. дор.	5 »
Рязанско-Уральская жел. дор.	8 »
Сѣверо-Донецкія жел. дор.	1 »
Юго-Восточныя жел. дор.	11 »
Управленіе по постройкѣ соединительн. линіи Императорскихъ жел. дор. съ Финляндскими	2 »
Типографія	2 »
Александровскій Механическ. Паровозостроительн. заводъ	1 »
Итого	82 чел.

С.-Петербургское Городское Общественное Управленіе:

Спб. Городская Управа	6 чел.
» Купеческая Управа	1 »
» Ремесленная Управа и Цеховое Управленіе	4 »
» Городской Ломбардъ	2 »
Городской Водопроводъ	3 »
Центральная Городская Телефонная Станція	1 »
Городской Ассенизаціонный Обозъ	1 »
» Арестный Домъ	1 »

Городской Изоляціонный Домъ	1	чел.
Нижній Базаръ	1	»
Управленіе Спб. Городскихъ Желѣзныхъ Дорогъ	5	»
Василеостровскій Трамвайный Паркъ	2	»
Петербургскій » »	1	»
Ревизіоная Комиссія	1	»
Городская исполнит. комиссія по водоснабженію	1	»
Городская исполнит. комиссія по переустройству гор. жел. дор.	1	»
Городская исполнит. противопожарная комиссія	1	»
Итого	33	чел.

Шведское Генеральное Консульство	1	чел.
Швейцарское Посольство	1	»
Спб. Контрольная Палата	1	»
Институтъ Императрицы Маріи	1	»
Главное Управленіе Краснаго Креста	1	»
Елизаветинская Община Краснаго Креста	1	»
Главное Управленіе Россійск. Общества Покровительства Животныхъ	1	»
Канцелярія Митрополита Антонія	1	»
Митрополичій хоръ Александро-Невской Лавры	2	»
Братскій хоръ » » »	2	»
Церковный хоръ въ ц. Св. Миронія	1	»
Церковь Бож. Матери Казанскія	1	»
» Скорбящей Бож. Матери	1	»
» при Таврическомъ Дворцѣ	1	»
Красногорское подворье	1	»
Британско-Американская церковь	1	»
Торговая школа имени Николая II	1	»
Николаевская Торговая школа Спб. Купеческ. Общества	1	»
Гимназія Зябловой	1	»
Землемѣрные Курсы при Спб. Губернск. чертежной	1	»
Школа Общества «Бѣлый Крестъ»	1	»
Офицерское Собраніе Арміи и Флота	2	»
Собраніе Драмат. и Музык. Писателей	1	»
Совѣтъ Присяжныхъ Повѣренныхъ	1	»
Общество повсемѣст. помощи пострадавш. на войнѣ солдат. и ихъ семьямъ	2	»
Общество вспомоществован. бывш. воспитанникамъ Николаевской и Александровской школъ	1	»
Спб. Земледѣльческая Колонія	1	»

Списокъ фирмъ, служащіе которыхъ состоятъ посѣтителями о-ва „Маякъ".

Абамелекъ-Лазаревъ кн. С. С. контора—1, Абрамовичъ, Д. Л —1, Абрамовъ, И. И.—1, Абрикосова, А. И. С-я—2, Аввакумовъ, Ф. І,—1, Адельхановъ, Г. Г., Акц. О-во,—1, Адлеръ, А. К.,—1, Азовско-Донской Коммерческій Банкъ— 6, Айзенбергъ, С. А.—1, Аккерманъ, В.—1, Алафузовскихъ фабрикъ и заводовъ Правленіе — 1, Александровъ, М. А.—2, Александровъ, П.—1, Александровъ, М. А — 1, Алексѣевъ, В. А.—1, Алексѣевъ,—1, Алксне А. Я.—1, Алферовъ, А. А.—2, «Альфа-Нобель», Т/Д——1, Аль, Г. К.—1, Айгунская Золотопромышленная Компанія—1, Амосовъ, Н. М —1, «Англійскій Магазинъ», бывш. Друсъ — 1, Андреева — 1, «Андреева, В. С. Н-ки» — 1, Андреевъ — 1, Андреевъ, П. С. — 4, Аникинъ, А. М. — 2. Аничковская Аптека — 1, Антоновъ, М. А. — 1, Анфилоговъ. П. Е. — 1, Арматурно-Электрическій Заводъ—2, Арронгъ, О. Ю.—1, «Артюръ» Т/Д—1, Администрац. по дѣламъ Архипова, Ф. — 1, «Ассеринъ» Акц. О-во — 2, «Астара» Акц. О-во—1, Атамасовъ, Н. А.—1.

Бабушкинъ, К. В. — 2, «Бажановъ, Ф. Г. и Чувалдина, А. П.» Т/Д—2, Бардыгинъ—1, Барышниковъ, А. Я.—3, Барышниковъ, Г. А.—1, Бательтъ, А. И.—2, Батухинъ, И. Ф.—1, «Башкирова Н-ки»—1, Башковъ, А. О.—2, «Бекетовъ» Т/Д—1, Беклемишевъ, В. А.—1, Бергеръ и Виртъ—1, «Бережливость» Невск. Потреб. О-ва— 1, Березовскій—1, Березовскій, М. І.—1, «Берлинскій магазинъ»—1, Бернштамъ, М. А.—1, Берхтольдъ—1, Бехли, С. С.—2, «Биржевыя Вѣдомости» газ.—1, Блигкенъ и Робинсонъ—2, Блохъ, Ф.—1, Богдановъ, А. Н. и К⁰—2, Богдановъ, П. И.—1, Бодровъ. Г.—1, Большаковъ, М. Г.—1, «Босовскій, Л. А.»—1, «Боткина, П. С-я» Т-во—1, «Ботманъ, Е. и К⁰»—1, «Брусницынъ, Н. М. съ С-ми»—3, Брянскій Рельсопрокатный заводъ, Правленіе — 2, Булыгинъ, П. А. — 1, Буре, Павелъ — 4, Буренинъ, Ф. Н. — 1, Буштуевъ, С. И. — 1, Бѣлинькій, А. Н. зав. — 1, Бѣлогорловъ, И. В. — 1, Бѣлоусовъ, И. М. — 1, «Бѣляева, Петра Н-ки» — 1, Бѣляковъ, П. Е.—1.

Вавельбергъ, Г. — 3, Вайсбергъ и Гершунинъ — 1, Варгунинъ, А. А.—1, Варегинъ, Ф. В.—1, Васильевъ, И. В.—1, «Васильевъ, С.» шоколад. фабр.—1, «Вега», Бюро—1, Вейсманъ—1, «Вейсъ и Френтъ» Акц. О-во—1, Вейсъ, Г. К.—1, Великановъ, И. — 1, Венгеровъ — 1, Венигъ, Эд.—1, Венцель, Александръ—1, Верано-Амурская Золотопромышленная Компанія—1, Вестингаузъ Акц. О-во—1, Вигандъ—1, Винклеръ и Гертнеръ Т/Д.—1, Виноградовъ, Н. П.—1, Винтеръ, Фрид-

рихъ - 1, «Вихоревы, Бр.» — 2, «Вишнякова, Н. Я. Н-ки» — 1, Владимірская Биржевая Артель — 3, Власовъ, Н. К. — 1, Волжско-Камскій Коммерческій Банкъ — 4, Волковъ — 1, Волковъ — 1, Воллисонъ, Г. Р. — 1, Вольфъ — 1, Вонгль-Свидерская, Е. Ф. — 1, «Воронинъ, Лютшъ и Чешеръ» Акц. О-во — 4, «Воронинъ и Софроновъ» Т/Д. — 1, Вороновъ, К. И. — 1, Вороновъ П. Д. — 1, Восточное О-во Товарныхъ Складовъ — 3, «Время» газ. — 1, «Всеобщая Газета» — 1, «Вулканъ» зав. — 1, «Высоцкій, В. и К°». — 1.

Гаевскій, Н. В. — 2, «Галунова. А. И. Н — ки» — 1, «Гандельманъ и Лаурансъ» Т/Д — 1, Гарязинъ, А. Л. — 1, Гвоздевъ, М. А. — 2, Гейслеръ, Н. К. и К°. — 2, Генеральное О-во Страхованія Жизни — 3, «Генлей. Джонъ» — 1, Герасимовъ, А. И. — 1, Гетцъ, К. А. — 2, Гивартовскій, Б. А. — 1, Гильванъ, В. — 1, Гинцбургъ — 1, Глассъ, А. М. — 1, Глатцъ, Л. — 1, «Глешке и Виднеръ» Т/Д — 1, Глѣбовъ — 2, Голлендеръ, І. — 1, Гольдбергъ — 1, Гольстъ, Э. Ф. Т/Д — 1, Гольцикеръ, Г. Д. — 1, Гофманъ, О. — 1, Грачевъ, В. С. — 1, «Грибшъ, Бр.» — 1, Григорьевъ — 1, «Громовъ и К°. — 1, Гроте, И. Ф. — 1, Грудинкинъ, С. М. — 2, Груздевъ — 2, Грузенбергъ, О. С. — 1, «Грэнмейеръ и Траутшолькъ» — 1, «Губбарбъ, Еджертонъ и К°. — 1, Гусевъ и Андреевъ — 1.

Давингофъ, Н. Х. — 1, Даниловская мануфактура — 1, Де-Гурме — 1, «Дементьевы, Д. А. и Г., Васильевъ, П. В. и К° — 3, Дерновы, И. и Н. — 2, Дернятинъ 1, Дерябкинъ, С. С. — 1, «Джентльменъ» Т/Д — 2, Джутовая Мануфактура — 1, Дмитріевъ, Г. — 1, Дмитріевъ, И. П. — 1, «Доброе Дѣло» Книгоиздательство — 1, «Добрынина, А. А. С — я» Т/Д. — 1, Дойниковъ, А. А. — 3, Долининъ, В. Л. — 1, Дорофѣевъ и Комовъ — 2, Дрегмеллеръ, Ф. Ф. — 2, Дурнякинъ, И. Я. — 1, Духновскій, В. М. — 1, «Дѣятель» Книгоиздат-во — 1.

Ерошенко — 1, «Егорова, Н — ки» — 1 Езріелевъ, Р. М. — 1, «Елисѣевы Бр.» — 9, Ерманъ, Ш. М. — 1, Ермишкинъ, И. Д. — 1, Ерофѣевъ, — 3, Ершовъ, А. Ф. — 2.

«Ждановъ, Захарій» — 2, Жевержеевъ, И. А. — 1, «Жокей Клубъ» — 1, «Жуковъ, А. М.» — 1, Жуковъ — 1.

Захаровъ, И. — 1, Зигель, К. Акц. О-во — 4, Зильберштейнъ. А. Л. — 1, «Зингеръ и К°.» — 3, «Зиновьевъ, Н. А.» Т/Д — 1, Золотовъ, А. Л. — 1, Золотовъ, В. В. — 1, «Зорины Бр.» — 1, Зусеръ, Я. М. — 1.

«Иванова, П. Т. Н — ки — 2, Ивановъ — 1, Измайловъ — 1, «Изоляторъ» — 1, Ильинъ А. А. — 4, Ильинъ, Д. А. — 1, Ильяшенко, Н. В. — 1, Исаковъ — 1, «Истомины Бр.» — 1.

Іозефъ, А. Б. — 1.

Казаковъ, Я. Г. — 1, «Калашниковъ, А. С.» — 1, «Каменскіе Бр.» — 8, Камышевъ, П. Д. — 4, Капустинъ, В. В. — 1. Капустинъ, К. И. — 1, Карбасниковъ. Н. П. — 2, «Кармонъ, Пауль» — 1, Кафталь, Гандельманъ

и К⁰.—2, Качаловъ, К.—1, Киббель, Теодоръ—2, Кирилловъ, А. М.—1 Кирилловъ, М. Ф.—2, «Кирштенъ, Генри» Т/Д.—1, Кисарѣевъ. Е. В.—1, Клеменцъ и К⁰—1, Клемптнеръ, А. М.—1, «Клочковъ, Я. Г. и К⁰.—8, Клювинъ—1, Книгге, Г. В.—1, «Книговѣдъ» Т-во—1, Кнопъ, Л.—1, Кожевникова, В. И. бумагопряд. фабрика—2, «Койлю, А. и К⁰ фабрика—1, Колесниковъ, А. И.—1, Колобовъ и Бобровъ,—1, Колобовы—1, Кольцовъ, П. И.—1, Кондратьевъ—1, «Кондратьевъ, И. И. съ С—ми» Т/Д.—1, Коноваловъ, В. П.—1. Константиновъ, Н. П.—1, «Кончаевъ и Волковъ»—1, Коншина, Н. Н. Т-во—1, Конъ, Яковъ и Іосифъ—1, «Газета Копѣйка»—1, Копыловъ, Б. Ф.—2, «Корнѣевъ»—2, Коровинъ, А. А —3, Королевъ, В. И.—2, Королькевичъ. С.—1, Костинъ, Н. И.—1, Котельниковъ, А. В.—1, Котлеръ, Ф. Н.—1, «Кочешковъ и Поповъ»—1, Кранеръ, В.—1, «Красновской Н—ки»—1, «Крейтонъ и К⁰.—1, «Кровля» О-во—2, Круссеръ, К. П.—1, Крутяковъ, А. Р.—2, Крючковъ, И С.—3, Ксенофонтовъ, И. К.—1, Кудрявцевъ, В. Е —1, Кузмичевъ, П. М съ С-ми Т-во—1, «Кузнецовъ, А. и К⁰., преемн. А. Губкина»—1, Кузнецовъ, И. А.—1, Кузнецовъ, И. Е.—5, «Кузнецова, М. С. Т-во»—8, Кузнецовъ, П. С.—1, «Культура» Т-во—3, Кулымановъ и Ананьевъ—1, Курочкина, Е. А.—1.

Лабгардъ, Э. Э.—4, Лабренцъ, И. И.—1, «Лаврова, А. С. Т-во—1, Лазаревъ—1, Ланге, Е. Е.—1, «Ланцкій, Э. Э. и Кульчицкій, А. В.»—1, Лапшинъ, В. А.—3, Ларіоновъ, С. В.—3, Ларіоновъ, Я.—1, Лебедева зав.—2, Лебедевъ. Д. К.—1, «Лебедевъ и Барановъ—1, Левестамъ, Г. Г.—1, Леви и Шварцъ—1, Лейфертъ Бр.—1, Леляновъ, П. И.—1, Леонъ, фотогр.—6, Лидваль, И. П.—2, Лидваль, Ф. И.—2, Лимбергъ—1, Лининъ,—2, «Лиръ и Россбаумъ» Т/Д.—1, Лихачевой, М. И. Невск. фабрика обоевъ—1, Ліонскій Кредитъ—1, Лобашковъ, Ф. В.—1, Лобыревъ—1, Ломковскій, М. Д.—1, Лохова—1, Любавинъ—1.

Магнезитъ Т-во—1, «Мазутъ» Нефтепром. О-во—4, «Мальмгренъ, Р. Т/Д.—1, Мануфактура Т-во—1, «Марія» Т/Д.—1, Марковъ, А. Ф.—1. Марковъ, И. Ф.—1, «Марковъ, Ф. П. съ С-ми—5, Марксъ, А. Ф.—3, Маркусъ, Э. И.—2, Мартинъ, С. Г. и К⁰.—1, Маршанъ, А. А.—2, Масловъ, А.—1, Матвѣева, М. Ф.—1, Матузовъ—1, «Медвѣдь»—1, Мельниковъ, Н. И.—2, Международный Коммерческій Банкъ—4, Мельникъ, І. Б.—1, Мельцеръ, Р. Ф.—1, Метцль, Э. и К⁰.—1, Милькъ, Э.—1, Минковъ инжен.—1, «Михайлова, И. И. Н—ки 4, Михайловъ—1, Михальскій, Ю. К.—1, «Мишель»—1, Морганъ, К. П.—1, «Морозова, Викулы С-ья»—1, Московскій Вагоностроительный Заводъ—1, Московскій Купеческій Банкъ—3, Моссъ, В. И.—1, «Мундъ, Фестеръ Гейзлеръ и Визе»—1, Мухинъ, П. Н.—1, Мѣдниковъ, И. Г.—1, Мѣднопрокатный Заводъ—1, Мюллеръ, А. Э.—1, Мясниковъ, Д. П.—2.

«Надежда»—4, Невская Бумагопрядильная М-ра—4, Невскій судостроительный и механическій заводъ—5, «Нива», журн.—4, Низовцевъ, Н. А.—1, Николаевъ, П. Н.—1, Никополь-Маріупольское Горно-Промышленное О-во—3, «Нобель», Бр.—8, Нобель, Л. Л.—3, Новикова, В. А.—1, Новицкій, Э. Э.—1, «Новое Время», газета—8, Новожилова, Е. А.—1, Ново-Садовая Аптека—1, Ново-Спасская Артель—1, Нуркъ, Д. и Нурзи, К.—1

Обергъ, Ш. И.—1, «Оборотъ», Т-во—3, О-во Александро-Невской М-ры, бывш. К. Я. Паль—1, О-во Взаимн. Кредита Сценич. и Литературныхъ Дѣятелей—1, О-во Восточно-Китайской ж. д.—1, О-во для заклада движимаго имущества—2, О-во освѣщенія г. С.-Петербурга—2, О-во по продаж. издѣл. Русск. Металл. заводовъ—6, О-во Русск. Мѣднопрокатн. заводовъ—1, О-во Стекляннаго производства, А. Р. Ликфельда—1, О-во Финляндскаго легкаго пароходства—1, О-во Франко-Русскихъ заводовъ—1, О-во электрическаго освѣщенія—1, Олофъ П. Е.—1, Орловъ, М. Г.—1, Орловъ—1, «Орфеонъ», Т-во—1, Орѣшкинъ, В.—1, Осинкинъ, В. А.—1. «Оттоманъ», табачн. фабр.—1.

Павловская Кустарная Артель—1, Павлухинъ, Д. П.—2, Палашковскій, С. Е.—1, Панина, граф.—2, Паркиненъ, М.—1, Паркъ, Дэвисъ—1, Пасторъ, О. И.—1, Пастуховъ, Н. П.—1, Пашутинъ, И. А.—1, Первое О-во подъѣздныхъ ж. д. въ Россіи—1, Первая СПБ. Артель—1, Перлъ, Г. М.—2, Перцовъ, Н. Н.—1, «Петербургская Газета»—2, Петрова, А. А.—1, Петровъ, А. Г.—2, Петровъ, И. С.—1, Петрова. Н. И. Н-ки»—1, Петровъ, Т. К.—1, «Петровъ и Лялинъ», торг. домъ—1, Петровъ, В. Е.—1, Петшъ—1, «Печаткина, К. П. Т-во»—1, Пивоваровъ, П. В.—1, Пискуновъ, И. И.—1, Платоновъ, И. П.—1, «Побѣда», торг. домъ—1, Поздняковъ, Е. И.—2, «Полежаевы Бр.»—1, Полетаевъ, И. И.—1, Поляковъ, В. К.—1, «Помѣщикъ»—1, Понизовскій, А. А.—4, «Понизовскаго, Г. С. Т-во»—1, Поповъ—1, Пороховъ, Н. А.—1, «Поученіе»—1, «Практическая Медицина», типограф.—1, Прейсфрейндъ, И. И.—1, «Продуголь»—1, «Прогрессъ»—1, «Прогрессъ»—1, «Продамнтъ»—1, Прокудинъ-Горскій, С. М.—1, «Просвѣщеніе» Книгоиздательство—4, Прѣловскій—1, Пташниковъ—1, Путиловскій Заводъ—2, Пѣшковъ, Е. М.—3.

Разживинъ, П. А.—1, «Растеряева, С. И. торг. домъ»—2, Растрепинъ, Д. Е.—1, Ратьковъ-Рожновъ, В. А.—3, Реддавей, Ф. и К°.,—1, Рейманъ, І, К.—1, Рейссертъ и Флиге—1, Ремизовъ, И.—2, Ржановъ, В. А.—1, Риманъ, Ю. А.—1, Ринтельбергъ и К°.—1, Рихтеръ, О.—1, «Ришъ Бр.»—1, Рогожина, Е. А.—1, Родимцевъ, П. И.—1, Розинманъ—1, Ро—1, Россійско-Американская м-ра—1, Россійская Биржевая Артель—1, Первое Россійское Страховое отъ огня О во—1,

Россійскій союзъ О-въ взаимнаго отъ огня страхованія—1, Россійское Транспортное и Страховое О-во—12, «Россія»—52, Рубцовъ. К. О.—1. Ружниковъ, А.—1, Румянцевъ, А. Ф.—1, «Румянцевы Бр.»—1, Русановъ, Ф. Ф.—1, «Русановъ, Н. и с-нъ»—1, Русскій для внѣшней торговли Банкъ—10, «Русскій Строитель», акц. о-во—1, Русскій Торгово-Промышленный Банкъ—4, Русско-Азіатскій Банкъ—7, Русско-Китайское Торговое Т-во—1, Русское О-во торговли аптекарскими товарами—3, Русское Страховое О-во—4, «Рыженковъ и Сысоевъ»—1, Рѣзцовъ, С. В.—2, «Рѣчь», газ.—1, Рѣшеткинъ, Н. П.—1.

«Саатчи и Мангуби» табачн. фабр.—1, Савинковъ, П. И.—2, Сажинъ, Е. В.—2, «Саламандра» Страхов. О-во—1, Сальникова, А. В.—1, Сампсоніевская бумагопрядильная м-ра—1, Санговичъ, А. Ф.—1, Санъ-Галли, Ф.—3, «Сандо»—1, Саутамъ, И. А.—1, Сахарновъ, И. В.—1, «Свѣтъ», газ.—2, Севастьяновъ, Т. С.—1, Сельскій, Е. И.—2, «Сельскій Вѣстникъ»—2, Семеновъ, И. А.—1. Сергунько, Т. П.—1, Серебровъ, И. Р.—1, Сибирскій Торгово-Промышленный Банкъ—6, «Симбирцевы, В. Х. Т-во»—1, «Сименсъ и Гальске»—2, Скамони, І.—1, Скороходовъ—1, Славянскій, Г. Г.—1, Смирновъ, А. В.—1, Смирновъ, К. И.—2, Смирновъ, Ф. Л.—1, Смоленковъ—1, Смоленковъ, И. С.—3, Сно, Г. Ф.—1, «Совѣтова, Л. И. Т-во»—1, Сойкинъ, П. П.—3, «Соколова, Н-ки—2, Соколовъ, А. Я.—1, Соловьевъ, Ф. Д.—1, Сормовскій Заводъ—1, Сорокинъ, И. М.—1, Сорокинъ, П. В.—2, СПБ. Артель продавцовъ произвед. печати—3, СПБ. Биржевая Артель—1, СПБ. Бюро Похоронныхъ процессій—1, СПБ. Вагоностроительный Заводъ—1, СПБ. Металлическій Заводъ—2, «СПБ. Вѣдомости», газ.—6, СПБ. Городское Кредитное О-во—2, СПБ. Императорское О-во архитекторовъ—1, Спиридоновъ, А. В.—2, «Соединенные Кабельные Заводы», акц. О-во—2, Станклифъ, Гарри—2, Старовѣровъ, А. Л.—2, Старо-Петергофская Аптека—1, Старо-Сампсоніевская м-ра—1, Степашкинъ, С. И.—1, СПБ. Столичный Ломбардъ—30, Страховъ, В. Н.—1, Стремквистъ, К. А.—1, Стржалко, М. В—2, Строганова, гр. контора—1, «Строитель», акц. О-во—1, Сухановъ, И. П.—1, Суховъ, В. Г.—1, Сѣверное Страховое О-во—2, Сѣверное Торговое Товарищество—5, Сѣверныхъ Механическихъ заводовъ, Акц. О-во—1, «Сѣверъ»—2, Сѣдовъ, А. К.—3.

Тайпале, А. К.—1, Тарасовъ Ф. Ф.—2, Таратинъ, В. А.—1, Тарифный Отдѣлъ Страхового О-ва—1, «Твороговъ, С. С. съ С-ми» ТД.—1, Тедески—1, Телѣжкинъ, В. М.—1, Тентелевскій Химическій Заводъ—2, «Терно»—1, СПБ. Техно-Химическая Лабораторія—1, Тимановъ, В. Ф.—4, Тимофѣевъ, Е. Т.—1, Тимоховичъ, С. Я.—1, Титовъ, А. Г.—1, Титовъ, И.—1, Тихомировъ, Д. К.—1, Тихоновъ, Ф. А.—2,

Т-во Копировальныхъ аппаратовъ—2, Т-во Обработки Нефтяныхъ, остатковъ, Фроловъ и К⁰.—1, Т-во Романовской льняной м-ры—1, Т-во СПБ. Механическ. Производства Обуви—4, Т-во Сѣверн. проволочн. и гвозд. заводовъ—1, Т-во Шлиссельбургск. м-ры—1, Травинъ, И. В.—1, Триманъ—1, «Трофимовъ и Ларіоновъ» Т/Д.—1, Тузовъ, И. Л.—5, СПБ. Тульскій Поземельный Банкъ—1, Тюдоръ—2...

Уварова, С. В.—1, Улановъ, С. С.—3, «Улей»—1, Улеманъ—1, Ульмеръ и Томсъ—1, «Урбенъ» Страх. О-во—1, Урлаубъ, И. Я.—1, Уткинъ, Г. И.—2, Учетный и Ссудный Банкъ—4.

Фаберже, К. Г.—1, «Фабрикантъ» Т-во—3, Фальстремъ и Геденъ—1, Федоровскій, П. Т.—1, Федоровъ, М. И.—1, Федотовъ, С. С.—1, «Фениксъ машиностроительн. заводъ—2, Филинъ, Н. П.—1, Филипповъ, М, Н.—4, Фишеръ, К. О.—1, Фогтъ, Ф. О.—1, Фоминъ—1, «Франкъ, М. и К⁰.—1, фонъ-Фрейманъ, Р. В.—1, Фридрихъ Максъ—1, «Фростовскій, Павелъ» Т/Д—1...

«Харчевы Бр.»—3, Хаскинъ, Г. Д.—1, Хвощевскій, Н. А.—1, Хепнеръ, А. Г.—1, «Хомяковъ, А. и Финогеновъ, А.» Т/Д—1, Храмченковъ, Русаковъ и К⁰.—3.

Цвернеръ, Д. Т/Д.—1, Центральный Банкъ—1, Циммерманъ, Ю. Г.—1, Цыгановъ, Г. И.—1.

Чашкина, А. И.—1, Чекушкинъ, С. Д.—1, «Челпановъ, М. и Коняевъ, И.»—2, Чембаровъ, Ф. Н.—1, Червяковъ, И. В.—2, Черепенниковъ, В. И.»—2, Черкезъ, Ф. М. коробочн. и гильзов. фабрика—1, Четвериковъ, К.—1, Чіабровъ, Д. Е.—1.

Шаплыгинъ, Н. П.—5, «Шапшалъ Бр.» Т-во—2, «Шаховъ и Попеновы» Т-во—1, Швалевъ, А. П.—1, Швейцарское Справочн. Бюро для путешественниковъ—1, «Шейблеръ, К.» Акц. О во—1, Шехманъ—1, Ширенинъ, Д. Ф.—1, Шлиссельбургское Пароходство—1, Шлюпиковъ—1, Шляковъ, А. А.—1, Шмидтъ, Г. Г.—1, Шмидтъ, Ч. М.—1, Шмюкингъ, А.—1, Штандартъ и К⁰.—2, «Штоль и Шмитъ» Т/Д.—1, Шубаковъ, А. В.—1, Шульцъ, В.—1, «Шумиловъ и Дерновъ»—1, Шустрова, А. И.—1, «Шутовъ и Кольцовъ» магаз.—3, Шухардъ и Шютте—1.

«Щеглово и Пріютино»—1.

Экономическое Аптекарское Депо—1, Экономическое О-во Офицеровъ Гвардейск. Корпуса—13, Электро-Механическихъ Сооруженій Акц. О-во, бывш. «Дюфлонъ», Константиновъ и К⁰.»—3, «Эльметъ» техн. к-ра—1, «Эль и Тильмансъ» Т/Д.—1, «Энгбертсъ Бр. и К⁰.»—1, Эриксонъ, Л. М. Русск. Акц. О-во—2, Эрихсонъ, Р.—1, Эттингеръ, В. С.—2.

«Ювенаторъ»—1, Юрасовъ, А. Я.—1.

Ярославская Биржевая Артель—2.

ОТЧЕТЪ

по

финансовому положенію общества.

Отчетъ по оборотному капиталу съ 22 Сен

ПРИХОДЪ.

СТАТЬИ ПРИХОДА.	Руб.	Коп.
1. Пособіе изъ Кабинета Двора Его Императорскаго Величества .	5.000	—
2. Пособіе казны	5.000	—
3. Пособіе СПБ. Городского Управленія	3.000	—
4. Пожертвованія частныхъ лицъ и учрежденій	4.954	—
5. Взносы дѣйствительн., пожизненныхъ и почетныхъ членовъ .	6.415	—
6. » постоянныхъ посѣтителей	9.133	30
7. % % по текущему счету (съ 1 Янв. 1909 по 22 Сент. 1910 г.) .	1.562	90
8. Взносы за курсы образовательные и музыкальные	8.259	—
9. » » гимнастику и легкую атлетику	2.763	—
10. Продажа гимнастическимъ костюмовъ, учебныхъ пособій и пр.	2.798	06
11. » почтов. и сберегат. марокъ, канцел. принадлежн., печатн. произвед. и проч.	143	70
12. Выручено буфетомъ	3.405	78
13. Поступило за просрочку книгъ, за объявленія въ витринѣ, за фотогр. снимки, отъ продажи старыхъ газетъ, по подпискѣ на призы, на встрѣчу Новаго Года и разн. случайныя поступленія	830	53
14. Абонементъ на катокъ	89	76
15. Возвратъ расходовъ	626	76
	53.981	79
За вычетомъ поступленій за 1910—11 г.	9.369	40
ВСЕГО	44.612	39
Дефицитъ по оборотному капиталу	9.064	50
БАЛАНСЪ	53.676	89

тября 1909 года по 22 Сентября 1910 года.

РАСХОДЪ.

СТАТЬИ РАСХОДА.	Руб.	Коп.
1. Ремонтныя работы и оборудованіе помѣщеній	4.369	44
2. Отопленіе, освѣщеніе, водоснабженіе и страхованіе	3.594	35
3. Хозяйственные расходы (полотеры, вывозка мусора, содерж. помѣщ. въ чист. и т. д.)	915	84
4. Плата за добавочн. помѣщеніе, освѣщеніе и жалов. служителю .	2.245	05
5. Покупка и ремонтъ движимаго имущества	749	35
6. Городскіе и земскіе сборы	411	67
7. Жалованье служащимъ	7.364	20
8. Плата преподавателямъ, лекторамъ и расх. на пособія при чтеніи лекцій	10.029	85
9. Расходы по гимнастикѣ и легкой атлетикѣ	5.774	88
10. Покупка гимнастич. костюмовъ, учебн. пособій и пр.	2.743	97
11. Почтово-телегр., телеф., канцелярск. расходы и плата за срочн. канцелярск. раб.	1.021	34
12. Расходъ по буфету (покупка продукт., стирка бѣлья, жал. присл.).	3.747	99
13. » на призы, фотографич. снимки, встрѣча Новаго года, Богослуженія въ «Маякѣ», случайные расходы и выдачи авансовъ	1.127	43
14. Плата за пользованіе каткомъ	80	—
15. Возвращено взносовъ	200	05
16. Расходы по библіотекѣ (покупка книгъ, газетъ, жал. библіотекар.).	1.178	75
17. » по устройству концертовъ, покупка струнъ и ремонтъ муз. инстр.	596	12
18. Расходы по устройству экскурсій и игръ	231	79
19. Типо-литографскіе расходы	1.393	35
20. Объявленія въ газетахъ и журналахъ	971	37
21. Расходъ на разъѣзды по дѣламъ О-ва	468	86
ВСЕГО	49.215	65
22. Перечислено въ запасный капиталъ 10% съ общей суммы поступленій за отчетный годъ (44.612—39)	4.461	24
БАЛАНСЪ	53.676	89

Запасный

ДЕБЕТЪ.

Остатокъ на 22 Сентября 1909 года	13.810	09
10% общей суммы поступленій въ отчетномъ году (44.612—39)	4.461	24
БАЛАНСЪ	18.271	33

Балансъ Обще

АКТИВЪ. на 22 Сентября

Счетъ Кассы: наличными въ кассѣ	1.428	93
Счетъ Текущій (у Э. Л. Нобель): на текущемъ счету	17.147	30
Счетъ Учебныхъ пособій и проч.: на лицо гимнастич. костюмовъ и разныхъ учебниковъ	1.290	53½
Счетъ Сберегательныхъ марокъ: имѣется марокъ	16	50
Счетъ Движимаго имущества: имѣется разнаго движимаго имущества	21.238	60
Счетъ Стоимости книгъ въ библіотекѣ: имѣется книгъ по каталогу	4.379	74
Счетъ Постройки на «Атлетическ. полѣ» (Крест. Остр.): постройки (по страхов. оцѣнкѣ)	500	—
Счетъ Служащихъ: состоитъ за ними	48	—
Счетъ Разныхъ лицъ и учрежденій: состоитъ за ними	120	—
Счетъ Поступленій и платежей за 1910—11 г.: произведено платежей и дано уроковъ и лекцій . .	1.577	45
БАЛАНСЪ	47.747	05½

капиталъ.

КРЕДИТЪ.

На покрытіе дефицита по оборотному капиталу Общества за отчетный годъ	9.064	50
Остатокъ на 22 Сентября 1910 года	9.206	83
БАЛАНСЪ	18.271	33

ства „Маякъ“

1910 года.

ПАССИВЪ.

Счетъ Служащихъ: состоитъ на таковомъ	447	60
Счетъ Преподавателей и лекторовъ: состоитъ на таковомъ	1.246	70
Счетъ Разныхъ лицъ и учрежденій: состоитъ на таковомъ	3.591	41
Счетъ Поступленій и платежей за 1910—11 г.: поступленія за 1910—11 г.	9.369	40
Счетъ Запаснаго капитала: состоитъ на таковомъ	9.206	83
Счетъ Капитала оборотнаго: состоитъ на таковомъ	23.885	11½
БАЛАНСЪ	47.747	05½